



stadtraum

stadtraum Polska Sp. z o.o.

Biuro Projektowe

ul. Drużbickiego 11, 61-693 Poznań

SZCZEGÓŁOWE SPECYFIKACJE TECHNICZNE WYKONANIA I ODBIORU ROBÓT BUDOWLANYCH

*W ramach budowy sygnalizacji świetlnej skrzyżowań
ul. Kombatantów z ul. 11 Listopada i ul. Widok*

Zamawiający: *Gmina Barlinek
Ul. Niepodległości 20
74-320 Barlinek*

Stadium: *Projekt budowlano-wykonawczy*

SPIS SZCZEGÓŁOWYCH SPECYFIKACJI TECHNICZNYCH WYKONANIA I ODBIORU ROBÓT

dla projektu budowy sygnalizacji świetlnej skrzyżowań ul. Kombatantów z ul. 11
Listopada i ul. Widok w Barlinku.

D.00.00.00	Wymagania ogólne.....	1-46
D.01.00.00 ROBOTY PRZYGOTOWAWCZE		
D.01.01.01	Odtworzenie trasy i punktów wysokościowych.....	47-54
D.01.02.02	Zdjęcie warstwy humusu.....	55-60
D.01.02.04	Rozbiórka elementów dróg i ulic	61-66
D.01.03.04	Regulacja wysokościowa studni kablowych.....	67-76
D.02.00.00 ROBOTY ZIEMNE		
D.02.01.01	Wykonanie wykopów w gruntach I-V kategorii.....	77-84
D.04.00.00 PODBUDOWY		
D.04.01.01	Korytowanie wraz z profilowaniem i zagęszczaniem podłoża	85-90
D.04.04.02	Wykonanie podbudowy z mieszanki niezwiązanej.....	91-108
D.05.00.00 NAWIERZCHNIE		
D.05.03.23	Nawierzchnia z kostki brukowej betonowej	109-116
D.07.00.00 OZNAKOWANIE DRÓG I URZĄDZENIA BEZPIECZEŃSTWA RUCHU		
D.07.01.01	Oznakowanie poziome	117-134
D.07.02.01	Oznakowanie pionowe	135-150
D.07.03.01	Sygnalizacja świetlna	151-166
D.08.00.00 ELEMENTY ULIC		
D.08.01.01	Krawężniki betonowe.....	167-176
D.08.03.01	Obrzeża betonowe	177-184

**SPECYFIKACJA TECHNICZNA
WYKONANIA I ODBIORU ROBÓT BUDOWLANYCH**

D.00.00.00

WYMAGANIA OGÓLNE

SPIS TREŚCI

1. WSTĘP

- 1.1. Przedmiot Szczegółowe Specyfikacji Technicznej**
- 1.2. Zakres stosowania STWIORB**
- 1.3. Zakres Robót objętych STWIORB**
- 1.4. Określenia podstawowe**
- 1.5. Ogólne wymagania dotyczące Robót**

2. WYROBY BUDOWLANE I MATERIAŁY

- 2.1. Źródła uzyskania wyrobów i materiałów**
- 2.2. Pozyskiwanie wyrobów i materiałów miejscowych**
- 2.3. Inspekcja wytwórni wyrobów i materiałów**
- 2.4. Wyroby i materiały nie odpowiadające wymaganiom**
- 2.5. Przechowywanie i składowanie**
- 2.6. Wariantowe stosowanie wyrobów i materiałów**
- 2.7. Wyroby z rozbiórek i odpadowe**
- 2.8. Materiały zawierające azbest**
- 2.9 Stosowanie wyrobów budowlanych**

3. SPRZĘT

4. TRANSPORT

5. WYKONANIE ROBÓT

- 5.1. Ogólne zasady wykonywania Robót**
- 5.2. Tyczenie robót**
- 5.3. Warunki wykorzystania terenu w fazie realizacji i eksploatacji, ze szczególnym uwzględnieniem konieczności ochrony cennych wartości przyrodniczych, zasobów naturalnych i zabytków oraz ograniczenia uciążliwości terenów sąsiednich.**

6. KONTROLA JAKOŚCI ROBÓT

- 6.1. Program zapewnienia jakości (PZJ)**
- 6.2. Zasady kontroli jakości Robót**
- 6.3. Pobieranie próbek**
- 6.4. Badania i pomiary**
- 6.5. Raporty z badań**
- 6.6. Badania prowadzone przez Inżyniera**
- 6.7. Certyfikaty i deklaracje zgodności**
- 6.8. Dokumenty budowy**

7. OBMIAR ROBÓT

- 7.1. Ogólne zasady obmiaru Robót**
- 7.2. Zasady określania ilości Robót**

7.3. Urządzenia i sprzęt pomiarowy

7.4. Wagi i zasady ważenia

7.5. Czas przeprowadzenia obmiaru

8. ODBIÓR ROBÓT

8.1. Odbiór Robót nie zakrytych i ulegających zakryciu lub częściowy

8.2. Odbiór końcowy Robót

8.3. Odbiór ostateczny

8.4. Dokumenty do odbioru końcowego

9. PODSTAWA PŁATNOŚCI

9.1. Ustalenia Ogólne

9.2. Wymagania Ogólne Szczegółowej Specyfikacji Technicznej D-M.00.00.00

9.3. Gwarancje i ubezpieczenia

9.4. Ubezpieczenie

10. PRZEPISY ZWIĄZANE

1. Wstęp

1.1. Przedmiot STWiORB

Specyfikacja Techniczna Wykonania i Odbioru Robót Budowlanych D-M.00.00.00 „Wymagania Ogólne” odnosi się do wymagań wspólnych dla poszczególnych wymagań technicznych dotyczących wykonania i odbioru robót, które zostaną wykonane w związku z budową sygnalizacji świetlnej skrzyżowań ul. Kombatantów z ul. 11 Listopada i ul. Widok w Barlinku.

1.2. Zakres stosowania STWiORB

Specyfikacja Techniczna Wykonania i Odbioru Robót Budowlanych stanowi część Dokumentów Przetargowych oraz Kontraktowych i należy ją stosować w zleceniu i wykonaniu Robót opisanych w podpunkcie 1.1.

1.3. Zakres Robót objętych STWiORB

D.01.01.01	Odtworzenie trasy i punktów wysokościowych
D.01.02.02	Zdjęcie warstwy humusu
D.01.02.04	Rozbiórka elementów dróg
D.01.03.04	Regulacja wysokościowa studni Kablowych
D.02.01.01	Wykonanie wykopów w gruntach I-V kategorii
D.04.04.02	Ulepszone podłoże, podbudowa i nawierzchnia z mieszanki niezwiązanej
D.05.03.23	Nawierzchnia z kostki betonowej
D.07.01.01	Oznakowanie poziome
D.07.02.01	Oznakowanie pionowe
D.07.03.01	Sygnalizacja świetlna
D.08.01.01	Krawężniki betonowe
D.08.03.01	Obrzeża chodnikowe

Szczegółowa Specyfikacja Techniczna Wykonania i Odbioru Robót Budowlanych – Branża Telekomunikacyjna wg oddzielnego opracowania.

1.4. Określenia podstawowe

Użyte w STWiORB wymienione poniżej określenia należy rozumieć w każdym przypadku następująco:

1.4.1. Budowla drogowa - obiekt budowlany, niebędący budynkiem, stanowiący całość techniczno-użytkową (drogę) albo jego część stanowiąca odrębny element konstrukcyjny lub technologiczny (obiekt mostowy, korpus ziemny, węzeł)

1.4.2. Chodnik - wyznaczony pas terenu przy jezdni lub odsunięty od jezdni, przeznaczony do ruchu pieszych i odpowiednio utwardzony.

- 1.4.3. Droga** - wydzielony pas terenu przeznaczony do ruchu lub postoju pojazdów oraz ruchu pieszych wraz z wszelkimi urządzeniami technicznymi związanymi z prowadzeniem i zabezpieczeniem ruchu.
- 1.4.4. Droga tymczasowa (montażowa)** - droga specjalnie przygotowana, przeznaczona do ruchu pojazdów obsługujących zadanie budowlane na czas jego wykonania, przewidziana do usunięcia po jego zakończeniu.
- 1.4.5. Dziennik Budowy** - opatrzony pieczęcią Zamawiającego zeszyt, z ponumerowanymi stronami, służący do notowania wydarzeń zaistniałych w czasie wykonywania zadania budowlanego, rejestrowania dokonywanych odbiorów Robót, przekazywania poleceń i innej korespondencji technicznej pomiędzy Inżynierem, Wykonawcą i projektantem.
- 1.4.6. Jezdnia** - część korony drogi przeznaczona do ruchu pojazdów.
- 1.4.7. Kierownik budowy** - osoba wyznaczona przez Wykonawcę, upoważniona do kierowania Robotami i do występowania w jego imieniu w sprawach realizacji Kontraktu. W przypadku robót na zgłoszenie Kierownik Budowy nie jest wymagany.
- 1.4.8. Kierownik projektu** - osoba wyznaczona przez Zamawiającego, wymieniona w dokumentach kontraktowych odpowiedzialna za administrowaniem Kontraktem.
- 1.4.9. Inżynier** - osoba wymieniona w dokumentach kontraktowych, która na zlecenie Zamawiającego z pomocą członków swojego zespołu o ściśle oddelegowanych uprawnieniach zarządza oraz sprawuje nadzór nad wykonywaniem prac budowlanych oraz postępowaniem rzeczowo-finansowym, zgodnie z ustawą Prawo Budowlane i warunkami kontraktowymi.
- 1.4.10. Korona drogi** - jezdnia z poboczami lub chodnikami, zatokami, pasami awaryjnego postoju i pasami dzielącymi jezdnie.
- 1.4.11. Konstrukcja nawierzchni** - układ warstw nawierzchni wraz ze sposobem ich połączenia.
- 1.4.12. Korpus drogowy** - nasyp lub ta część wykopu, która jest ograniczona koroną drogi i skarpami rowów.
- 1.4.13. Koryto** - element uformowany w korpusie drogowym w celu ułożenia w nim konstrukcji nawierzchni.
- 1.4.14. Książka Obmiarów** - akceptowany przez Inżyniera zeszyt z ponumerowanymi stronami służący do wpisywania przez Wykonawcę obmiaru dokonywanych Robót w formie wyliczeń, szkiców i ew. dodatkowych załączników. Wpisy w Książce Obmiarów podlegają potwierdzeniu przez Inżyniera.
- 1.4.15. Laboratorium** - drogowe lub inne laboratorium badawcze, zaakceptowane przez Zamawiającego, niezbędne do przeprowadzenia wszelkich badań i prób związanych z oceną jakości wyrobów, materiałów oraz Robót.
- 1.4.16. Materiały** - wszelkie tworzywa nie będące wyrobami budowlanymi niezbędne do

wykonania Robót, zgodne z Dokumentacją Projektową i Specyfikacjami Technicznymi, zaakceptowane przez Inżyniera.

1.4.17. Wyroby budowlane – rzeczy ruchome bez względu na stopień ich przetworzenia przeznaczone do obrotu, wytworzone w celu zastosowania w sposób trwały w obiekcie budowlanym, wprowadzone do obrotu jako wyrób pojedynczy lub jako zestaw wyrobów do stosowania we wzajemnym połączeniu stanowiącym integralną całość użytkową i mającą wpływ na spełnienie wymagań podstawowych o których mowa w art. 5 ust. 1 pkt 1 ustawy Prawo Budowlane [1].

1.4.18. Nawierzchnia - warstwa lub zespół warstw służących do przejmowania i rozkładania obciążeń od ruchu na podłoże gruntowe i zapewniających dogodne warunki dla ruchu.

- a) **Warstwa ścieralna** - górna warstwa nawierzchni poddana bezpośrednio oddziaływaniu ruchu i czynników atmosferycznych.
- b) **Warstwa wiążąca** - warstwa znajdująca się między warstwą ścieralną a podbudową, zapewniająca lepsze rozłożenie naprężeń w nawierzchni i przekazywanie ich na podbudowę.
- c) **Warstwa wyrównawcza** - warstwa służąca do wyrównania nierówności podbudowy lub profilu istniejącej nawierzchni.
- d) **Podbudowa** - dolna część nawierzchni służąca do przenoszenia obciążeń od ruchu na podłoże. Podbudowa może składać się z podbudowy zasadniczej i podbudowy pomocniczej.
- e) **Podbudowa zasadnicza** - górna część podbudowy spełniająca funkcje nośne w konstrukcji nawierzchni. Może ona składać się z jednej lub dwóch warstw.
- f) **Podbudowa pomocnicza** - dolna część podbudowy spełniająca, obok funkcji nośnych, funkcje zabezpieczenia nawierzchni przed działaniem wody, mrozu i przenikaniem cząstek podłoża.
- g) **Warstwa odcinająca** - warstwa stosowana w celu uniemożliwienia przenikania cząstek drobnych gruntu do warstwy nawierzchni leżącej powyżej.
- h) **Warstwa odsączająca** - warstwa służąca do odprowadzenia wody przedostającej się do nawierzchni.

1.4.19. Niweleta - wysokościowe i geometryczne rozwinięcie na płaszczyźnie pionowego przekroju w osi drogi lub obiektu mostowego.

1.4.20. Objazd tymczasowy - droga specjalnie przygotowana i odpowiednio utrzymana do przeprowadzenia ruchu publicznego na okres budowy.

1.4.21. Odpowiednia (bliska) zgodność - zgodność wykonywanych Robót z dopuszczonymi tolerancjami, a jeśli przedział tolerancji nie został określony - z przeciętnymi tolerancjami, przyjmowanymi zwyczajowo dla danego rodzaju Robót budowlanych.

- 1.4.22. Pas drogowy** - wydzielony liniami rozgraniczającymi pas terenu przeznaczony do umieszczania w nim drogi oraz drzew i krzewów. Pas drogowy może również obejmować teren przewidziany do rozbudowy drogi i budowy urządzeń chroniących ludzi i środowisko przed uciążliwościami powodowanymi przez ruch na drodze.
- 1.4.23. Pobocze** - część korony drogi przeznaczona do chwilowego zatrzymywania się pojazdów, umieszczenia urządzeń bezpieczeństwa ruchu i wykorzystywana do ruchu pieszych, służąca jednocześnie do bocznego oparcia konstrukcji nawierzchni.
- 1.4.24. Podłoże** - grunt rodzimy lub nasypowy, leżący pod nawierzchnią do głębokości przemarzania.
- 1.4.25. Podłoże ulepszone** - górna warstwa podłoża, leżąca bezpośrednio pod nawierzchnią, ulepszona w celu umożliwienia przejścia ruchu budowlanego i właściwego wykonania nawierzchni.
- 1.4.26. Polecenie Inżyniera** - wszelkie polecenia przekazane Wykonawcy przez Inżyniera, w formie pisemnej, dotyczące sposobu realizacji Robót lub innych spraw związanych z prowadzeniem budowy.
- 1.4.27. Polecenie Kierownika Projektu** - wszelkie polecenia przekazane Wykonawcy przez Kierownika Projektu, w formie pisemnej, dotyczące sposobu realizacji Robót lub innych spraw związanych z prowadzeniem budowy.
- 1.4.28. Projektant** - uprawniona osoba prawna lub fizyczna będąca autorem Dokumentacji Projektowej.
- 1.4.29. Przedsięwzięcie budowlane** - kompleksowa realizacja nowego połączenia drogowego lub całkowita modernizacja (zmiana parametrów geometrycznych trasy w planie i przekroju podłużnym) istniejącego połączenia
- 1.4.30. Przepust** - obiekty wybudowane w formie zamkniętej obudowy konstrukcyjnej, służące do przepływu małych cieków wodnych pod nasypami korpusu drogowego lub dla ruchu kołowego, pieszego.
- 1.4.31. Przeszkoda naturalna** - element środowiska naturalnego, stanowiący utrudnienie w realizacji zadania budowlanego, na przykład dolina, bagno, rzeka itp.
- 1.4.32. Przeszkoda sztuczna** - dzieło ludzkie, stanowiące utrudnienie w realizacji zadania budowlanego, na przykład droga, kolej, rurociąg itp.
- 1.4.33. Przetargowa Dokumentacja Projektowa** - część Dokumentacji Projektowej, która wskazuje lokalizację, charakterystykę i wymiary obiektu będącego przedmiotem Robót.
- 1.4.34. Rekultywacja** - Roboty mające na celu uporządkowanie i przywrócenie pierwotnych funkcji terenom naruszonym w czasie realizacji zadania budowlanego.
- 1.4.35. Szerokość użytkowa obiektu** - szerokość jezdni (nawierzchni) przeznaczona dla poszczególnych rodzajów ruchu oraz szerokość chodników mierzona w świetle poręczy mostowych z wyłączeniem konstrukcji przy jezdni dołem oddzielającej ruch kołowy od ruchu pieszego.

- 1.4.36. Ślepy Kosztorys** - wykaz Robót z podaniem ich ilości (przedmiar) w kolejności technologicznej ich wykonania.
- 1.4.37. Zadanie budowlane** - część przedsięwzięcia budowlanego, stanowiąca odrębną całość konstrukcyjną lub technologiczną, zdolną do samodzielnego spełnienia przewidywanych funkcji techniczno-użytkowych.
Zadanie może polegać na wykonywaniu Robót związanych z budową, modernizacją, utrzymaniem oraz ochroną budowli drogowej lub jej elementu.
- 1.4.38. Punkty główne trasy** - punkty załamania osi trasy, punkty kierunkowe oraz początkowy i końcowy punkt trasy.
- 1.4.39. Świadek punktu granicznego** – słupek z betonu C20/25 (B 25) zbrojonego 4 prętami $d=10\text{mm}$ pomalowany na żółto z wytłoczonym napisem PAS DROGOWY.
Słupek o wymiarach:
-przekrój poprzeczny: 12 x 10cm.
-długość 100cm (w tym 50cm wkopany w grunt)
- 1.4.40. Geodezyjne słupki graniczne**- słupki betonowe C20/25 (B25) z krzyżem na górnej powierzchni powierzchni stabilizowane w liniach granicznych pasa drogowego.
- 1.4.41 Drzewo** - to wieloletnia roślina o zdrewniałym pędzie głównym (pniu) i pędach bocznych (gałęziach) tworzących koronę
- 1.4.42 Drewno** – surowiec drzewny otrzymywany ze ściętych drzew i formowany przez obróbkę w różnego rodzaju sortymenty
- 1.4.43 Krzew** - roślina wieloletnia o zdrewniałej łodydze, czasem także korzeniach, przekraczająca 0,5 metra wysokości. Krzewy mają pęd główny krótki, z którego wyrastają równorzędne, rozgałęziające się pędy boczne. W przeciwieństwie do *drzew* u krzewów brak osi głównej, która u drzew przechodzi przez system pędowy.
- 1.4.44 Podrost** – faza rozwoju drzewostanu następująca po nalocie obejmująca młode pokolenie gatunków drzew pochodzących często z samosiewu. Drzewa w podroście osiągnęły wysokość co najmniej 0,5m,
- 1.4.45 Zagajnik** - potoczna nazwa młodego lasu lub młodnika, także określająca niewielki las, rzadziej zarośla.

1.5. Ogólne wymagania dotyczące Robót

Wykonawca Robót jest odpowiedzialny za jakość ich wykonania oraz za ich zgodność z Dokumentacją Projektową, STWIORB i poleceniami Inżyniera.

1.5.1. Przekazanie Terenu Budowy

Zamawiający w terminie ustalonym w umowie przekazuje Wykonawcy Teren Budowy wraz ze wszystkimi wymaganymi uzgodnieniami prawnymi i administracyjnymi, lokalizację

i współrzędne punktów głównych trasy oraz reperów, Dziennik Budowy oraz jeden egzemplarz Dokumentacji Projektowej i dwa komplety STWIORB.

Na Wykonawcy spoczywa odpowiedzialność za ochronę przekazanych mu punktów pomiarowych do chwili odbioru ostatecznego Robót. Uszkodzone lub zniszczone znaki geodezyjne Wykonawca odtworzy i utrwali na własny koszt.

1.5.2. Dokumentacja Projektowa

Dokumentacja Projektowa będzie zawierać niżej wymienione rysunki, obliczenia i dokumenty:

1.5.2.1 Dokumentacja Projektowa, która zostanie przekazana Wykonawcy po przyznaniu Kontraktu:

Projekt budowlano-wykonawczy

1.5.2.1.2 Branża drogowa

Roboty drogowe

1.5.2.2. Dokumentacja Projektowa do opracowania przez Wykonawcę:

Wykonawca we własnym zakresie opracuje następującą dokumentację (każdą w 6 egz.):

- Powykonawcza inwentaryzacja geodezyjna obiektu;
- Powykonawcza dokumentacja techniczna;
- Projekt organizacji ruchu na czas budowy podczas wykonywania prac budowlanych;
- Projekty organizacji robót;

Opracowanie i dostarczenie Rysunków przez Wykonawcę obejmuje bez ograniczeń:

(a) przygotowanie Rysunków zgodnie z wymaganiami prawa polskiego zawartymi w odpowiednich normach, wytycznych, kodeksach i przepisach;

(b) uzyskanie wymaganych uzgodnień, zezwoleń i zatwierdzeń odpowiednich władz i Inżyniera;

(c) powielanie Rysunków w ilości jak określono;

(d) dostarczenie Rysunków Inżynierowi oraz odpowiednim władzom zgodnie z obowiązującymi zasadami;

1.5.2.3. Do obowiązków Wykonawcy należy również opracowanie dokumentacji:

- (a) określającej program gospodarowania odpadami w trakcie prowadzenia robót zgodnie z wymaganiami przepisów ustawy o odpadach (Dz. U z 2007 r Nr 39, poz. 251 z późniejszymi zmianami).
- (b) uzyskanie decyzji zatwierdzającej program gospodarki odpadami, przed rozpoczęciem robót rozbiórkowych.

- (c) sporządzenie informacji o wytwarzanych odpadach oraz o sposobach gospodarowania wytworzonymi odpadami i złożenie jej do właściwego organu ochrony środowiska przed rozpoczęciem robót rozbiórkowych,
- (d) wszelką inną dokumentację nie wymienioną powyżej a konieczną do wykonania robót w terminie.

Jeżeli w trakcie wykonywania Robót, konieczne okaże się uzupełnienie rysunków, to Wykonawca wykona brakujące rysunki oraz niezbędne specyfikacje własnym staraniem i na koszt własny, oraz przedstawi je Inżynierowi do zatwierdzenia w ilościach i terminie z nim uzgodnionym, nie później jednak niż na 6 tygodni przed terminem rozpoczęcia Robót (wg harmonogramu). Wszelkie opóźnienia w powyższym terminie są jednoznaczne z opóźnieniami z winy Wykonawcy w terminach realizacji Robót.

Wszystkie koszty związane z przygotowaniem, uzgodnieniem i zatwierdzeniem w/w dokumentacji są zawarte w Cenie Kontraktowej i nie będą podlegały odrębnej zapłacie.

W/w Projekty muszą zostać opracowane przez osoby z uprawnieniami, a ponadto uzgodnione z Zamawiającym i zatwierdzone przez Inżyniera oraz przekazane do uzgodnienia w 3 egzemplarzach w formie wydruku oraz elektronicznej na płycie CD.

Wszelkie prawa autorskie do dokumentacji sporządzanej przez Wykonawcę przechodzą na Zamawiającego w najszerszym zakresie przewidzianym przez prawo polskie z chwilą przekazania tej dokumentacji do uzgodnienia.

Wykonawca, przed przystąpieniem do robót zobowiązany jest również do uzyskania decyzji zatwierdzającej dla Projektu organizacji ruchu na czas budowy, przez właściwe organy administracji zarządzającej ruchem.

Wszelkie koszty wynikające z powyższych wymagań nie podlegają odrębnej zapłacie i przyjmuje się, że są włączone w cenę kontraktową jak również wszelkie koszty robót wynikające z w/w projektów. Za wyjątkiem sytuacji, gdy koszty te zostały ujęte w przedmiarze robót, jako wydzielone pozycje.

1.5.2.4. Rysunki przedstawione przez Wykonawcę

Dodatkowo poza Specyfikacjami, Rysunkami i innymi informacjami zawartymi w Kontrakcie, Wykonawca powinien dostarczyć wszystkie rysunki, dokumenty zezwolenia związane i inne dane potrzebne do wykonania robót oraz osiągnięcia parametrów technicznych wymaganych w Kontrakcie. Wykonawca może składać te informacje kolejno w częściach, ale każda przedłożona część musi być w dostatecznym stopniu kompletna by mogła być sprawdzona i zatwierdzona przez upoważnione jednostki niezależne od całości projektu. Terminy przekazania powinny być zgodne z p.1.5.2.1.

Wykonawca przed złożeniem rysunków, dokumentacji i danych powinien skonsultować się z Inżynierem, ustalić wstępnie przyjmowane rozwiązania i terminy składania Dokumentacji (ewentualnie terminy składania poszczególnych części Dokumentacji oraz zawartość poszczególnych części).

Konsultacje wraz z ustaleniami spisanyymi w formie notatki, powinny się odbyć, co najmniej 7 dni przed datą złożenia w/w dokumentów.

1.5.2.5. Rysunki przyjęte przez Inżyniera

Inżynier powinien sformułować komentarz i/lub zastrzeżenia dotyczące rysunków, dokumentacji i danych przedstawionych przez Wykonawcę, w ciągu 7 dni od daty ich

otrzymania. Te komentarze lub zastrzeżenia należy uważać za przyjęte przez Wykonawcę, jeśli w ciągu 7 dni od daty otrzymania nie zgłosi zastrzeżeń na piśmie.

1.5.2.6. Rysunki powykonawcze

Wykonawca powinien bezzwłocznie uzupełnić dokumentację oraz rysunki dostarczone Inżynierowi w zakresie zmian wprowadzonych w czasie wykonywania robót. Wykonawca powinien dostarczyć Inżynierowi rysunki powykonawcze w przejrzystej, prostej formie, w trzech egzemplarzach dla każdego ukończonego odcinka robót, który będzie przekazany do użycia lub będzie wykorzystany przez specjalistyczną firmę lub Zamawiającego, zgodnie z polskim ustawodawstwem, nie później niż 14 dni przed datą przekazania. Opóźnienia w przekazaniu dokumentacji powykonawczej będą traktowane, jako opóźnienia w terminowym wykonaniu robót.

1.5.2.7. Nadzór autorski

Nadzór autorski będzie prowadzony przez Projektanta zgodnie z obowiązującym Prawem Budowlanym (Art. 20 ust 1 pkt 4) i będzie obejmował:

- stwierdzenia w toku wykonywania robót budowlanych zgodności realizacji z projektem,
- uzgadniania możliwości wprowadzenia rozwiązań zamiennych w stosunku do przewidzianych w projekcie, zgłoszonych przez Kierownika budowy lub Inżyniera (po przedstawieniu przez zgłaszającego pozytywnego stanowiska Kierownika Projektu wraz z informacją, że zmiana jest zgodna z Warunkami Kontraktu).

1.5.3. Zgodność Robót z Dokumentacją Projektową i STWIORB

Dokumentacja Projektowa, Specyfikacje Techniczne oraz dodatkowe dokumenty przekazane przez Zamawiającego Wykonawcy stanowią część Kontraktu, a wymagania wyszczególnione w choćby jednym z nich są obowiązujące dla Wykonawcy tak jakby zawarte były w całej dokumentacji.

Wykonawca winien na etapie przygotowania oferty zapoznać się z całą dokumentacją i ująć wszystkie wynikające z niej wymagania i roboty w cenie kontraktowej poszczególnych pozycji.

Wykonawca nie może wykorzystywać błędów lub opuszczeń w Dokumentach Kontraktowych, a o ich wykryciu winien natychmiast powiadomić Inżyniera, który spowoduje dokonania odpowiednich zmian lub poprawek. Brak wyszczególnienia w pkt. 9 odpowiedniej STWIORB wymagań wyszczególnionych w innych częściach Dokumentacji Projektowej nie może być podstawą roszczeń finansowych.

Wykonawca ma obowiązek sprawdzić przekazaną Dokumentację Projektową oraz zgłosić wszystkie uwagi do ich zawartości w ustalonym terminie od otrzymania tych dokumentów. Wszystkie zgłoszenia braków, ewentualnych błędów, nieścisłości itp. po tym terminie nie mogą skutkować opóźnieniami lub wstrzymaniem Robót. Działania takie będą uznawane za występujące z winy Wykonawcy Robót.

W przypadku rozbieżności w ustaleniach poszczególnych dokumentów, obowiązuje kolejność ich ważności wymieniona w warunkach Kontraktu.

W przypadku rozbieżności opis wymiarów ważniejszy jest od odczytu ze skali rysunków.

Wszystkie wykonane Roboty i dostarczone wyroby oraz materiały będą zgodne z Dokumentacją Projektową i STWIORB.

Dane określone w Dokumentacji Projektowej i w STWIORB będą uważane za wartości docelowe, od których dopuszczalne są odchylenia w ramach określonego przedziału tolerancji. Cechy wyrobów i materiałów i elementów budowli muszą być jednorodne i wykazywać bliską zgodność z określonymi wymaganiami, a rozrzuty tych cech nie mogą przekraczać dopuszczalnego przedziału tolerancji.

W przypadku, gdy wyroby i materiały lub Roboty nie będą w pełni zgodne z Dokumentacją Projektową lub STWIORB, i wpłynie to na niezadowalającą jakość elementu budowli, to takie wyroby, materiały będą niezwłocznie zastąpione innymi, a Roboty rozebrane na koszt Wykonawcy.

Na podstawie art.30 ust. 4 i 5 ustawy Prawo Zamówień Publicznych dopuszcza się rozwiązania równoważne opisanym w projekcie i specyfikacjach technicznych wykonania i odbioru robót budowlanych pod warunkami:

- Wykonawca, który powołuje się na rozwiązania równoważne opisanym przez Zamawiającego, jest zobowiązany wykazać, że oferowane przez niego roboty zamienne spełniają wymagania określone przez Zamawiającego,
- koszt robót zamiennych będzie nie wyższy od zapisanego w ofercie Wykonawcy,
- rozwiązania równoważne zostaną uzgodnione i zakwalifikowane przez Projektanta zgodnie z postanowieniami art. 20 ust.1 p 4), 3) i art.36 a ust. 6 ustawy Prawo budowlane
- rozwiązanie równoważne nie będzie stanowiło istotnego odstąpienia od zatwierdzonego projektu budowlanego, albo Wykonawca uzyska na podstawie upoważnienia Zamawiającego decyzję o zmianie pozwolenia na budowę spowodowane istotnym odstąpieniem.

1.5.4. Zabezpieczenie Terenu Budowy

Wykonawca jest zobowiązany do zabezpieczenia Terenu Budowy w okresie trwania realizacji Kontraktu aż do zakończenia i odbioru ostatecznego Robót.

Wykonawca jest zobowiązany do utrzymania ruchu publicznego oraz utrzymania istniejących obiektów (jezdnie, ścieżki rowerowe, ciągi piesze, znaki drogowe, bariery ochronne, urządzenia odwodnienia itp.) na terenie budowy, w okresie trwania realizacji kontraktu, aż do zakończenia i odbioru ostatecznego robót oraz wybudowania, utrzymania i likwidacji objazdów i przejazdów.

Wymaga się, aby na odcinkach drogi dopuszczonych do ruchu pojazdów budowy, Wykonawca nie pozostawiał na nawierzchni jezdni brudu (resztek gruntu, błota, kruszywa, odpadków, gruzu) oraz nie deformował poboczy, co może stwarzać zagrożenie warunków bezpieczeństwa ruchu drogowego lub utrudniać prowadzenie robót utrzymaniowych. Wszelkie ewentualne zanieczyszczenia muszą być natychmiast usunięte.

Przed uruchomieniem transportu budowy, Wykonawca jest zobowiązany do:

- wykonania inwentaryzacji „przeгляdu zerowego” z opisem stanu technicznego dróg przewidywanych do transportu,
- wykonania dokumentacji fotograficznej,

- spisania protokołu z administratorem, którego treścią będą ustalenia dotyczące sposobu korzystania z uzgodnionych dróg, a załącznikiem będzie dokumentacja inwentaryzacyjna (w tym fotograficzna).

Protokół powyższy, Wykonawca przedłoży Inżynierowi i Ubezpieczycielowi.

Podporządkowanie się wymaganiom administracji drogowej obejmuje bez ograniczeń:

- (a) uzyskiwanie wymaganych uzgodnień i zezwoleń odpowiednich władz, użytkowników, właścicieli i innych osób prawnych i fizycznych;
- (b) przeprowadzenie inwentaryzacji (w tym dokumentacji fotograficznej) stanu istniejących dróg publicznych, z których korzystać będą pojazdy Wykonawcy transportujące wyroby budowlane (materiały): przed przystąpieniem do robót i po zakończeniu robót ;
- (c) przywrócenie dróg publicznych do stanu pierwotnego zgodnie z wymaganiami odpowiednich władz i po zgodzie i aprobacie Inżyniera;
- (d) uzgodnienie z poszczególnymi administratorami dróg zasad korzystania z dróg, szczególnie w przypadku występowania na drogach ograniczeń w ruchu;
- (e) wykonanie wszelkich zabiegów utrzymaniowych, remontów, wzmocnień, przebudów istniejących dróg, jeżeli taka potrzeba wynikać będzie z uzgodnień z administratorami dróg.

Wykonawca będzie mógł transportować wyroby, materiały i wyposażenie na i z terenu budowy wyłączanie po drogach, których stan został zinwentaryzowany w w/w sposób i potwierdzony powyższym protokołem. W przypadku ewentualnych roszczeń odszkodowawczych za zniszczenie dróg przez transport budowy, Wykonawca jest zobowiązany do ich naprawy na własny koszt.

Dokumentację powyższą Wykonawca przekaże do wiadomości Inżyniera i Zamawiającego w formie elektronicznej i w formie wydruku.

Przed przystąpieniem do robót Wykonawca przedstawi Inżynierowi do zatwierdzenia, uzgodniony z odpowiednim zarządem drogi i organem zarządzającym ruchem, projekt organizacji ruchu i zabezpieczania robót w okresie trwania budowy. Jeżeli Zamawiający przekaże Projekt lub wytyczne czasowej organizacji ruchu, Wykonawca jest zobowiązany do zastosowania zasad w nim zawartych (podczas opracowania własnej czasowej organizacji ruchu) a w przypadku nie przekazania tych danych, Wykonawca przed opracowaniem Projektu winien o nie wystąpić.

W zależności od potrzeb i postępu robót projekt organizacji ruchu powinien być na bieżąco aktualizowany przez Wykonawcę. Każda zmiana, w stosunku do zatwierdzonego projektu organizacji ruchu, wymaga każdorazowego ponownego zatwierdzenia projektu.

Jeśli wykonawca w jakimkolwiek czasie zaniedba utrzymania, to na polecenie Inżyniera powinien zareagować natychmiast, nie później jednak niż w przeciągu do 24 godzin i przystąpić do kontynuacji utrzymania.

Wykonawca niezwłocznie po rozpoczęciu realizacji kontraktu dostarczy, zainstaluje i utrzyma w czasie trwania kontraktu tablice informacyjne dotyczące Robót Kontraktowych o treści uzgodnionej z Kierownikiem Projektu. Tablice informacyjne budowy będą utrzymywane przez Wykonawcę w dobrym stanie przez cały okres realizacji kontraktu.

Tablice informacyjne na czas budowy obejmują bez ograniczeń:

- (a) przygotowanie projektu tablic informacyjnych zgodnie z instrukcjami Inżyniera;
- (b) wytworzenie, załadunek i przewiezienie tablic informacyjnych na miejsce wskazane przez Inżyniera;
- (c) ustawienie i utrzymanie tablicy informacyjnej podczas wykonywania Robót objętych Kontraktem;
- (d) rozebranie i usunięcie tablic informacyjnych na składowisko Wykonawcy poza Plac Budowy zgodnie z instrukcją Inżyniera.

Przejazd przez skrzyżowanie ulic Kombatantów i 11 Listopada, oraz Kombatantów i Widok, powinien być utrzymywany przez Wykonawcę na jego koszt przez cały czas budowy.

Kierownik budowy, jako przedstawiciel Wykonawcy ponosi pełną odpowiedzialność za wszystkie zdarzenia drogowe, które wystąpiły na jezdni pod ruchem publicznym na terenie przejętego terenu budowy, w wyniku braku działań lub zaniedbań utrzymaniowych Wykonawcy.

W przypadku realizowania Robót na drogach pod ruchem, Wykonawca jest zobowiązany do utrzymania ruchu publicznego na Terenie Budowy, w okresie trwania realizacji Kontraktu aż do zakończenia i odbioru ostatecznego Robót.

W miejscach przylegających do dróg otwartych dla ruchu, Wykonawca ogrodzi lub wyraźnie oznakuje teren budowy, w sposób uzgodniony z Inżynierem.

Wjazdy i wyjazdy z terenu budowy przeznaczone dla pojazdów i maszyn pracujących przy realizacji robót, Wykonawca odpowiednio oznakuje w sposób uzgodniony z Inżynierem.

Wykonawca zapewni stałe warunki widoczności w dzień i w nocy tych zapór i znaków, dla których jest to nieodzowne ze względów bezpieczeństwa.

Wszystkie znaki, zapory i inne urządzenia zabezpieczające będą akceptowane przez Inżyniera.

Fakt przystąpienia do Robót Wykonawca obwieści publicznie przed ich rozpoczęciem w sposób uzgodniony z Inżynierem.

Koszty związane z zabezpieczeniem budowy obejmują bez ograniczeń:

- (a) koszty podporządkowania się wymaganiom klauzuli 1.5.4 niniejszej STWIORB;
- (b) koszty podporządkowania się wymaganiom specyfikacji, polskich norm i przepisów.

1.5.5. Ochrona środowiska w czasie wykonywania Robót

Wykonawca ma obowiązek znać i stosować w czasie prowadzenia Robót wszelkie przepisy dotyczące ochrony środowiska naturalnego.

W okresie trwania budowy i prowadzenia robót wykończeniowych, Wykonawca zapewni należyte:

- a) Spełnienie wymagań zawartych w Dokumentacji Projektowej lub uzyskanych w trakcie realizacji.
- b) Zabezpieczenie nawierzchni dróg dojazdowych przed nadmiernym pyleniem przewożonego poprzez przygotowanie odpowiedniej nawierzchni drogowej, zapewnienie odpowiedniej wilgotności gruntu i zabezpieczenie go podczas transportu.

- c) Możliwie daleką lokalizację zapleczy budowlanych i składów wyrobów oraz materiałów od zabudowy mieszkaniowej, w zagłębieniach terenu co minimalizuje negatywne oddziaływanie na krajobraz, rozprzestrzenianie pyłów, zanieczyszczeń powietrza i hałasu.
- d) Minimalizację uciążliwości akustycznej prowadzonych prac poprzez zastosowanie urządzeń i maszyn spełniających polskie normy i rozporządzenia w zakresie emisji hałasu do środowiska oraz unikanie prowadzenia robót związanych ze znaczną emisją hałasu w porze nocnej, zwłaszcza w pobliżu zabudowy mieszkaniowej.
- e) Wykorzystanie w pracach budowlanych odpadów budowlanych powstających z rozbiórki obiektów budowlanych i istniejących drogowych.
- f) Utrzymywać Teren Budowy w stanie uniemożliwiającym skażenie środowiska naturalnego.

W okresie trwania budowy i prowadzenia Robót wykończeniowych Wykonawca będzie:

- a) utrzymywać Teren Budowy i wykopy w stanie bez wody stojącej,
- b) podejmować wszelkie uzasadnione kroki mające na celu stosowanie się do przepisów i norm dotyczących ochrony środowiska na terenie i wokół Terenu Budowy oraz będzie unikać uszkodzeń lub uciążliwości dla osób lub własności społecznej i innych, a wynikających ze skażenia, nadmiernego hałasu lub innych przyczyn powstałych w następstwie jego sposobu działania. Stosując się do tych wymagań będzie miał szczególny wzgląd na:
 - 1. Lokalizację baz, warsztatów, magazynów, składowisk, ukopów i dróg dojazdowych.
 - 2. Środki ostrożności i zabezpieczenia przed:
 - zanieczyszczeniem zbiorników i cieków wodnych pyłami lub substancjami toksycznymi,
 - zanieczyszczeniem powietrza pyłami i gazami,
 - możliwością powstania pożaru.

1.5.6. Ochrona przeciwpożarowa

Wykonawca będzie przestrzegał przepisu ochrony przeciwpożarowej.

Wykonawca będzie utrzymywał sprawny sprzęt przeciwpożarowy, wymagany przez odpowiednie przepisy, na terenie baz produkcyjnych, w pomieszczeniach biurowych, mieszkalnych i magazynach oraz w maszynach i pojazdach.

Materiały łatwopalne będą składowane w sposób zgodny z odpowiednimi przepisami i zabezpieczone przed dostępem osób trzecich.

Wykonawca będzie odpowiedzialny za wszelkie straty spowodowane pożarem wywołanym jako rezultat realizacji Robót albo przez personel Wykonawcy.

1.5.7. Wyroby i materiały szkodliwe dla otoczenia

Wyroby i materiały, które w sposób trwały są szkodliwe dla otoczenia, nie będą dopuszczone do użycia.

Nie dopuszcza się użycia wyrobów i materiałów wywołujących szkodliwe promieniowanie o stężeniu większym od dopuszczalnego, określonego odpowiednimi przepisami.

Wszelkie wyroby i materiały odpadowe użyte do Robót będą miały świadectwa dopuszczenia, wydane przez uprawnioną jednostkę, jednoznacznie określające brak szkodliwego oddziaływania tych wyrobów i materiałów na środowisko.

Z wyrobami i materiałami odpadowymi należy postępować zgodnie z Ustawą z dnia 27.04.2001 r. o odpadach (6)

Wyroby i materiały, które są szkodliwe dla otoczenia tylko w czasie Robót, a po zakończeniu Robót ich szkodliwość zanika (np. pylaste) mogą być użyte pod warunkiem przestrzegania wymagań technologicznych w budowaniu. Zgodę na ich wbudowanie powinien wydać Inżynier. Jeżeli wymagają tego odpowiednie przepisy Wykonawca powinien otrzymać zgodę na użycie tych wyrobów budowlanych i materiałów od właściwych organów administracji państwowej.

Jeżeli Wykonawca użył wyrobów i materiałów szkodliwych dla otoczenia, a ich użycie spowodowało jakiegokolwiek zagrożenie środowiska, to poniesie tego konsekwencje.

1.5.8. Ochrona własności publicznej i prywatnej

Wykonawca odpowiada za ochronę instalacji na powierzchni ziemi i za urządzenia podziemne, takie jak rurociągi, kable itp. oraz uzyska od odpowiednich władz będących właścicielami tych urządzeń potwierdzenie informacji dostarczonych mu przez Zamawiającego w ramach planu ich lokalizacji.

Wykonawca zapewni właściwe oznaczenie i zabezpieczenie przed uszkodzeniem tych instalacji i urządzeń w czasie trwania budowy.

Wykonawca uzyska z Powiatowego Biura Geodezji i Kartografii informacje o instalacjach podziemnych wykonanych po dacie sporządzenia mapy zawartej w projekcie, a przed rozpoczęciem robót ziemnych. Wykonawca zapewni właściwe oznaczenie i zabezpieczenie przed uszkodzeniem tych instalacji i urządzeń w czasie trwania budowy.

W przypadku natrafienia na niezidentyfikowane sieci, Wykonawca jest zobowiązany powiadomić o tym fakcie Inżyniera. Inżynier powinien określić wspólnie z Wykonawcą, zakres robót niezbędnych do wykonania przy usunięciu wymienionej kolizji, łącznie z: ustaleniem właściciela sieci, wykonaniem inwentaryzacji geodezyjnej oraz Projektu przebudowy tych sieci (jeżeli będzie taka potrzeba). Cały zakres robót powinien wykonać Wykonawca w ramach robót dodatkowych (płatnych przez Zamawiającego), zleconych na piśmie przez Zamawiającego.

Wykonawca zobowiązany jest umieścić w swoim harmonogramie rezerwę czasową dla wszelkiego rodzaju Robót, które mają być wykonane w zakresie przełożenia instalacji i urządzeń podziemnych na Terenie Budowy i powiadomić Inżyniera i władze lokalne o zamiarze rozpoczęcia Robót.

O fakcie przypadkowego uszkodzenia tych instalacji Wykonawca bezzwłocznie powiadomi Inżyniera i zainteresowane władze oraz będzie z nimi współpracował dostarczając wszelkiej pomocy potrzebnej przy dokonywaniu napraw. Wykonawca będzie odpowiadać za wszelkie spowodowane przez jego działania uszkodzenia instalacji na powierzchni ziemi i urządzeń podziemnych wykazanych w dokumentach dostarczonych mu przez Zamawiającego oraz tych, o których był zobowiązany sam uzyskać informacje.

Jeżeli teren budowy przylega do terenów z zabudową mieszkaniową, Wykonawca będzie realizować roboty w sposób powodujący minimalne niedogodności dla mieszkańców. Wykonawca odpowiada za wszelkie uszkodzenia zabudowy mieszkaniowej w sąsiedztwie budowy, spowodowane jego działalnością.

W celu uniknięcia niesłuszných roszczeń odszkodowawczych ze strony właścicieli istniejących nieruchomości, Wykonawca przed rozpoczęciem robót budowlanych sporządzi inwentaryzację stanu istniejącej zabudowy zlokalizowanej w bezpośrednim sąsiedztwie pasa drogowego, dokumentując stan techniczny tych obiektów. Nieodłączną częścią tej dokumentacji będą zdjęcia, skatalogowane w sposób niebudzący wątpliwości, co do momentu ich wykonania oraz obiektu, który dokumentują. Inwentaryzacja taka zostanie przekazana w formie wydruku i wersji elektronicznej do wiadomości Inżyniera i Zamawiającego w ciągu 30 dni od podpisania Umowy.

Wykonawca podpisze dwustronne protokoły z właścicielami budynków, których załącznikiem będzie dokumentacja z inwentaryzacji.

Inżynier będzie na bieżąco informowany o wszystkich umowach zawartych pomiędzy Wykonawcą a właścicielami nieruchomości i dotyczących korzystania z własności i dróg wewnętrznych. Jednakże, ani Inżynier ani Zamawiający nie będzie ingerował w takie porozumienia, o ile nie będą one sprzeczne z postanowieniami zawartymi w warunkach umowy.

Wykonawca winien powiadomić na 7 dni przed wejściem w teren - właściciela nieruchomości, na którym będą prowadzone prace związane z czasowym zajęciem terenu. Po zakończeniu robót - winien uporządkować teren, naprawić zaistniałe szkody i wypłacić właścicielom stosowne, uzgodnione odszkodowania za niemożność użytkowania, bądź inne trwałe szkody. Na koniec podpisze protokół stwierdzający, iż ten nie rości sobie już żadnych pretensji do wykonawcy. Koszty ewentualnych odszkodowań ponosi Wykonawca.

W przypadku uszkodzeń układów drenarskich na nieruchomościach przylegających do terenu budowy, Wykonawca jest zobowiązany do ich naprawy w sposób zapewniający ich funkcję istniejącą przed uszkodzeniem łącznie z wykonaniem projektu (jeżeli zajdzie taka potrzeba) – uzgodnionym z Inżynierem i właścicielami.

Przyjmuje się, że w Cenie Kontraktowej zostaną ujęte wszelkie odszkodowania dla osób i instytucji, których zapłata wynika z technologii prowadzenia Robót.

1.5.9. Ograniczenie obciążeń osi pojazdów

Wykonawca będzie stosować się do ustawowych ograniczeń nacisków osi na drogach publicznych przy transporcie wyrobów, materiałów i wyposażenia na i z terenu robót. Wykonawca uzyska wszelkie niezbędne zezwolenia i uzgodnienia od właściwych władz co do przewozu nietypowych wagowo ładunków (ponadnormatywnych) i o każdym takim przewozie będzie powiadamiał Inżyniera. Inżynier może polecić, aby pojazdy niespełniające tych warunków zostały usunięte z terenu budowy. Pojazdy powodujące nadmierne obciążenie osiowe nie będą dopuszczone na świeżo ukończony fragment budowy w obrębie terenu budowy i Wykonawca będzie odpowiadał za naprawę wszelkich robót w ten sposób uszkodzonych, zgodnie z poleceniami Inżyniera. Wszystkie koszty związane z wypełnieniem wymagań określonych powyżej nie podlegają odrębnej zapłacie i są uwzględnione w cenie kontraktowej.

1.5.10. Bezpieczeństwo i higiena pracy

W razie potrzeby Wykonawca opracuje Plan Bezpieczeństwa i Ochrony Zdrowia wynikający z art. 21a Prawa budowlanego w zakresie zgodnym z rozporządzeniem Ministra Infrastruktury (20) i uzgodni go z Inżynierem.

Podczas realizacji Robót Wykonawca będzie przestrzegać przepisów dotyczących bezpieczeństwa i higieny pracy.

W szczególności Wykonawca ma obowiązek zadbać, aby personel nie wykonywał pracy w warunkach niebezpiecznych, szkodliwych dla zdrowia oraz nie spełniających odpowiednich wymagań sanitarnych.

Wykonawca zapewni i będzie utrzymywał wszelkie urządzenia zabezpieczające, socjalne oraz sprzęt i odpowiednią odzież dla ochrony życia i zdrowia osób zatrudnionych na budowie oraz dla zapewnienia bezpieczeństwa publicznego.

Wszyscy pracownicy Wykonawcy na drogach, po których odbywa się ruch publiczny będą w jaskrawych ubraniach, a od zmroku do świtu w ubraniach z elementami odblaskowymi.

1.5.11. Ochrona i utrzymanie Robót

Wszystkie ciągi ruchu drogowego objęte obszarem budowy będą podlegały utrzymaniu (wypełnienie ubytków nawierzchni, likwidacja nierówności, czyszczenie jezdni itp.). Wykonawca ma obowiązek zapewnienia przejezdności wszystkich ciągów ruchu drogowego.

Wykonawca jest zobowiązany do czyszczenia opon samochodów wyjeżdżających z budowy strumieniem wody lub sprężonym powietrzem.

Utrzymanie dróg publicznych w czystości obejmuje bez ograniczeń:

- (a) budowę i utrzymanie urządzeń do mycia opon w czasie trwania Kontraktu;
- (b) usunięcie urządzeń do mycia opon po zakończeniu Robót;
- (c) usunięcie wszelkich przydatnych i nie przydatnych materiałów na składowisko Wykonawcy poza Plac Budowy;
- (d) przywrócenie Placu Budowy do stanu pierwotnego;
- (e) utrzymanie czystości dróg publicznych
- (f) koszty podporządkowania się wymaganiom specyfikacji, polskich norm i przepisów.

Wykonawca będzie odpowiedzialny za ochronę Robót i za wszelkie wyroby oraz materiały i urządzenia używane do Robót od Daty Rozpoczęcia do daty wydania Potwierdzenia Zakończenia przez Inżyniera.

Wykonawca będzie utrzymywać Roboty do czasu ostatecznego odbioru. Utrzymanie powinno być prowadzone w taki sposób, aby budowla drogowa lub jej elementy były w zadowalającym stanie przez cały czas, do momentu odbioru ostatecznego.

Jeśli Wykonawca w jakimkolwiek czasie zaniedba utrzymanie, to na polecenie Inżyniera powinien rozpocząć Roboty utrzymaniowe nie później niż w 24 godziny po otrzymaniu tego polecenia.

W przypadku, gdy Wykonawca nie wykona polecenia Inżyniera, Zamawiający ma prawo do wykonania Robót utrzymaniowych własnymi siłami lub zlecenie tego innej jednostce – z późniejszym przeniesieniem kosztów na Wykonawcę.

1.5.12. Stosowanie się do prawa i innych przepisów

Wykonawca zobowiązany jest znać wszystkie przepisy wydane przez władze centralne i miejscowe oraz inne przepisy i wytyczne, które są w jakikolwiek sposób związane z Robotami i będzie w pełni odpowiedzialny za przestrzeganie tych praw, przepisów i wytycznych podczas prowadzenia Robót.

Wykonawca będzie przestrzegać praw patentowych i będzie w pełni odpowiedzialny za wypełnienie wszelkich wymagań prawnych odnośnie wykorzystania opatentowanych urządzeń lub metod i w sposób ciągły będzie informować Inżyniera o swoich działaniach, przedstawiając kopie zezwoleń i inne odnośne dokumenty. Wszelkie straty, koszty postępowania, obciążenia i wydatki wynikłe lub związane z naruszeniem jakichkolwiek praw patentowych pokryje Wykonawca, z wyjątkiem przypadków, kiedy takie naruszenie wyniknie z wykonania projektu lub specyfikacji dostarczonej przez Inżyniera.

Wiążące strony są przepisy opublikowane w języku polskim.

1.5.13. Równoważność norm i przepisów prawnych

Przywołane w Dokumentacji Projektowej i STWIORB normy oraz Wytyczne Techniczne mogą być zastąpione nowszym wydaniem za zgodą Inżyniera tylko w przypadku, gdy wymagania określone w dokumentach zamiennych zapewnią osiągnięcie wyższego poziomu jakości wykonania Robót. Szczegółowe uzasadnienie tego faktu wraz z analizą korzyści Wykonawca przedłoży Inżynierowi do oceny i zaopiniowania (w terminie z nim uzgodnionym). Negatywna opinia Inżyniera pozwala Wykonawcy realizować zadanie według zasad i wymagań określonych niniejszą STWIORB.

Wiążące są normy opublikowane w języku polskim.

1.5.14. Wykopaliska

W przypadku natrafienia na przedmioty posiadające cechy reliktu archeologicznego, odkrycie to powinno skutkować natychmiastowym wstrzymaniem prac ziemnych. Teren należy poddać ratowniczym badaniom archeologicznym. Koszt ewentualnych archeologicznych prac ratowniczych ponosi Zamawiający. Wyniki badań archeologicznych będą rzutowały na dalsze prace tzn. na kontynuację prac budowlanych.

Wszelkie wykopaliska, monety, przedmioty wartościowe, budowle oraz inne pozostałości o znaczeniu geologicznym lub archeologicznym odkryte na terenie budowy będą uważane za własność Zamawiającego. Wykonawca zobowiązany jest powiadomić Inżyniera i postępować zgodnie z jego poleceniami. Jeżeli w wyniku tych poleceń Wykonawca poniesie koszty i/lub wystąpią opóźnienia w robotach, Inżynier po uzgodnieniu z Zamawiającym i Wykonawcą ustali wydłużenie czasu wykonania robót i/lub wysokość kwoty, o którą należy zwiększyć cenę kontraktową.

1.5.15. Zgodność z wymaganiami zezwoleń

Wykonawca uzyska niezbędne zezwolenia (na własny koszt) od odpowiednich instytucji. Obejmują one zezwolenia na zmianę ruchu, zezwolenia dotyczące trasy przejazdu pojazdów

ponadnormatywnych, zezwolenia na pobyt, na używanie krótkofalówek, na rozpoczęcie robót lub na zmianę położenia użyteczności publicznych, itd.).

W ciągu dwóch tygodni od podpisania umowy Wykonawca powinien przedstawić Kierownikowi Projektu listę wszystkich pozwoleń wymaganych do rozpoczęcia i zakończenia robót zgodnie z Warunkami Kontraktu.

Wykonawca powinien stosować się do wymagań tych zezwoleń i powinien umożliwić instytucji wykonanie inspekcji i sprawdzenia robót.

1.5.16. Ochrona saperska terenu robót

Wykonawca w przypadku wykrycia przedmiotów niebezpiecznych zobowiązany jest do usunięcia tych przedmiotów we właściwy sposób, zgodnie z odpowiednimi przepisami, przy wykorzystaniu upoważnionych specjalistycznych jednostek.

1.5.17. Czasowe zajęcia terenu

Wykonawca jest zobowiązany do poniesienia kosztów czasowego zajęcia terenu dla celów robót poza granicami przekazanego mu terenu budowy wraz z kosztami prawnymi i opłatami za zajmowanie terenu, rekompensatę za utratę zbiorów występujących na terenie czasowego zajęcia, dokonaniem niezbędnych uzgodnień z właścicielami terenu oraz doprowadzenia do stanu pierwotnego.

Tymczasowe zajęcie gruntów obejmuje bez ograniczeń:

- (a) koszty uzyskiwania wymaganych uzgodnień, zezwoleń oraz rekompensat spowodowanych czasowym zajęciem gruntu dla jego właścicieli;
- (b) inne konieczne koszty w celu dotrzymania warunków Klauzuli 1.5.16 D-M.00.00.00 „Warunki Ogólne”.

1.5.18. Zaplecze Wykonawcy

Organizację i wszystkie koszty związane z zapleczem Wykonawcy ponosi Wykonawca. Nie podlegają one odrębnej zapłacie i są uwzględnione w cenie kontraktowej.

Koszty związane z Zapleczem Wykonawcy obejmują bez ograniczeń:

- (a) koszty niezbędnych instalacji, urządzeń, biur, placów składowych oraz dróg dojazdowych i wewnętrznych potrzebnych do realizacji robót
- (b) koszty utrzymania Zaplecza Wykonawcy obejmujące wszystkie koszty eksploatacyjne
- (c) koszty likwidacji Zaplecza Wykonawcy obejmujące usunięcie wszystkich instalacji, urządzeń, biur, placów składowych oraz dróg dojazdowych i wewnętrznych i doprowadzenie terenu do stanu pierwotnego.

2. Wyroby budowlane i materiały

2.1. Źródła uzyskania

Co najmniej na trzy tygodnie przed zaplanowanym wykorzystaniem jakichkolwiek wyrobów i materiałów przeznaczonych do Robót Wykonawca przedstawi szczegółowe informacje

dotyczące proponowanego źródła wytwarzania, zamawiania lub wydobywania tych wyrobów oraz materiałów i odpowiednie świadectwa badań laboratoryjnych oraz próbki do zatwierdzenia przez Inżyniera.

Zatwierdzenie partii (części) wyrobów oraz materiałów z danego źródła nie oznacza automatycznie, że wszelkie wyroby i materiały z danego źródła uzyskają zatwierdzenie.

Wykonawca zobowiązany jest do prowadzenia badań w celu udokumentowania, że wyroby i materiały uzyskane z dopuszczonego źródła w sposób ciągły spełniają wymagania Specyfikacji Technicznych w czasie postępu Robót.

2.1.1. Zgodnie z ustawą z dnia 16 kwietnia 2004 r. o wyrobach budowlanych (10) wyrób budowlany nadaje się do stosowania przy wykonywaniu robót budowlanych, jeżeli jest:

- a) oznakowany CE, co oznacza, że dokonano oceny jego zgodności z normą zharmonizowaną albo z europejską aprobatą techniczną bądź krajową specyfikacją techniczną państwa członkowskiego Unii Europejskiej lub Europejskiego Obszaru Gospodarczego uznaną przez Komisję Europejską za zgodną z wymaganiami podstawowymi, albo
- b) umieszczony w określonym przez Komisję Europejską wykazie wyrobów mających niewielkie znaczenie dla zdrowia i bezpieczeństwa, dla których producent wydał deklarację zgodności z uznanymi regułami sztuki budowlanej, albo
- c) oznakowany, znakiem budowlanym z zastrzeżeniem, że nie podlega on obowiązkowi oznakowania CE

Dla jednostkowego zastosowania w obiekcie budowlanym dopuszcza się wyroby budowlane wykonane według indywidualnej dokumentacji technicznej, sporządzonej przez projektanta obiektu lub z nim uzgodnionej, dla których producent wydał oświadczenie, że zapewniono zgodność wyrobu budowlanego z tą dokumentacją oraz z przepisami.

2.1.2. Zgodnie z rozporządzeniem Ministra Infrastruktury z 11 sierpnia 2004 (Dz. U. nr 195 poz. 2011) oznakowaniu CE powinny towarzyszyć między innymi następujące informacje:

- a) określenie, siedzibę i adres producenta oraz adres zakładu produkującego wyrób budowlany,
- b) ostatnie dwie cyfry roku, w którym umieszczono oznakowanie CE na wyrobie budowlanym,
- c) dane umożliwiające identyfikację cech i deklarowanych właściwości użytkowych wyrobu budowlanego, jeżeli wynika to z zharmonizowanej specyfikacji technicznej wyrobu.

2.1.3. Zgodnie z rozporządzeniem Ministra Infrastruktury z 11 sierpnia 2004r. (Dz. U. nr 198 poz. 2041) dla wyrobu budowlanego oznakowanego znakiem budowlanym producent jest obowiązany dołączyć informację zawierającą:

- a) określenie, siedzibę i adres producenta oraz adres zakładu produkującego wyrób budowlany,
- b) identyfikację wyrobu budowlanego zawierającą nazwę, nazwę handlową, typ, odmianę, gatunek i klasę według specyfikacji technicznej,
- c) numer i rok publikacji Polskiej Normy wyrobu lub aprobaty technicznej z którą potwierdzono zgodność wyrobu budowlanego,

- d) numer i datę wystawienia krajowej deklaracji zgodności,
- e) inne dane jeżeli wynika to ze specyfikacji technicznej,
- f) nazwę jednostki certyfikującej, jeżeli taka jednostka brała udział w zastosowanym systemie oceny zgodności wyrobu budowlanego.

Jakiegolwiek wyroby budowlane, które nie spełniają wymagań zapisanych w pkt. 2.1.1. będą odrzucone.

2.2. Pozyskiwanie wyrobów i materiałów miejscowych

Wykonawca odpowiada za uzyskanie pozwoleń od właścicieli i odnośnych władz na pozyskanie wyrobów i materiałów z jakiegokolwiek źródeł miejscowych włączając w to źródła wskazane przez Zamawiającego i jest zobowiązany dostarczyć Inżynierowi wymagane dokumenty przed rozpoczęciem eksploatacji źródła.

Wykonawca przedstawi dokumentację zawierającą raporty z badań terenowych i laboratoryjnych oraz proponowaną przez siebie metodę wydobywania i selekcji do zatwierdzenia Inżynierowi.

Wykonawca ponosi odpowiedzialność za spełnienie wymagań ilościowych i jakościowych wyrobów i materiałów z jakiegokolwiek źródła.

Wykonawca poniesie wszystkie koszty a w tym: opłaty, wynagrodzenia i jakiegokolwiek inne koszty związane z dostarczeniem wyrobów i materiałów do Robót.

Humus i nadkład czasowo zdjęte z terenu ukopów i miejsc pozyskania kruszywa będą formowane w hałdy i wykorzystane przy zasypce i rekultywacji terenu po ukończeniu Robót po uprzednim uzgodnieniu z odpowiednim urzędem publicznym.

Wszystkie odpowiednie wyroby i materiały pozyskane z wykopów na Terenie Budowy lub z innych miejsc wskazanych w Kontrakcie będą wykorzystane do Robót lub odwiezione na odkład odpowiednio do wymagań Kontraktu lub wskazań Inżyniera.

Z wyjątkiem uzyskania na to pisemnej zgody Inżyniera, Wykonawca nie będzie prowadzić żadnych wykopów w obrębie Terenu Budowy poza tymi, które zostały wyszczególnione w Kontrakcie.

Eksploatacja źródeł wyrobów i materiałów będzie zgodna z wszelkimi regulacjami prawnymi obowiązującymi na danym obszarze.

2.3. Inspekcja wytwórni wyrobów i materiałów

Wytwórnie wyrobów i materiałów mogą być okresowo kontrolowane przez Inżyniera w celu sprawdzenia zgodności stosowanych metod produkcyjnych z wymaganiami. Próbki wyrobów i materiałów mogą być pobierane w celu sprawdzenia ich właściwości. Wynik tych kontroli będzie podstawą akceptacji określonej partii wyrobów i materiałów pod względem jakości.

W przypadku, gdy Inżynier będzie przeprowadzał inspekcję wytwórni będą zachowane następujące warunki:

- a) Inżynier będzie miał zapewnioną współpracę i pomoc Wykonawcy oraz producenta w czasie przeprowadzania inspekcji,
- b) Inżynier będzie miał wolny dostęp, w dowolnym czasie, do tych części wytwórni, gdzie odbywa się produkcja przeznaczona do realizacji Kontraktu,
- c) Jeżeli produkcja odbywa się w miejscu nie należącym do Wykonawcy, Wykonawca uzyska dla Inżyniera zezwolenie dla przeprowadzenia inspekcji i badań w tych miejscach.

2.4. Wyroby i materiały nieodpowiadające wymaganiom

Wyroby i materiały nieodpowiadające wymaganiom zostaną przez Wykonawcę wywiezione z terenu budowy i złożone w miejscu uzyskanym staraniem Wykonawcy. Jeśli Inżynier zezwoli Wykonawcy na użycie tych wyrobów i materiałów do innych robót niż te, dla których zostały zakupione, to koszt tych wyrobów i materiałów zostanie odpowiednio przewartościowany (skorygowany) przez Inżyniera. W każdym takim przypadku należy spełnić wymagania ustawy z dnia 27.04.2001 r. o odpadach.

Każdy rodzaj robót, w którym znajdują się niezbadane i niezaakceptowane wyroby i materiały, Wykonawca wykonuje na własne ryzyko, licząc się z jego nieprzyjęciem, usunięciem i niezapłaceniem.

2.5. Przechowywanie i składowanie

Wykonawca zapewni, aby tymczasowo składowane wyroby i materiały, do czasu gdy będą one użyte do robót, były zabezpieczone przed zanieczyszczeniami, zachowały swoją jakość i właściwości i były dostępne do kontroli przez Inżyniera.

Miejsca czasowego składowania wyrobów i materiałów będą zlokalizowane w obrębie terenu budowy w miejscach uzgodnionych z Inżynierem lub poza terenem budowy w miejscach zorganizowanych przez Wykonawcę i zaakceptowanych przez Inżyniera.

2.6. Wariantowe stosowanie wyrobów i materiałów

Jeśli dokumentacja projektowa lub STWIORB przewidują możliwość wariantowego zastosowania rodzaju wyrobów i materiału w wykonywanych robotach, Wykonawca powiadomi Inżyniera o swoim zamiarze, co najmniej 3 tygodnie przed użyciem tego wyrobu i materiału, albo w okresie dłuższym, jeśli będzie to potrzebne z uwagi na wykonanie badań wymaganych przez Inżyniera. Wybrany i zaakceptowany rodzaj wyrobu i materiału nie może być później zmieniany bez zgody Inżyniera.

2.7. Wyroby z rozbiórek i odpadowe

2.7.1. Elementy i wyroby oraz materiały z rozbiórek stają się własnością Wykonawcy i powinny być usunięte z terenu budowy i wykorzystane w sposób i terminie niekolidującym z wykonaniem innych robót, za wyjątkiem nadających się do ponownego wbudowania (np. kruszywo łamane, kamień podkładowy, brukowiec, kostka brukowa betonowa, płyty betonowe chodnikowe, słupki znaków drogowych, tarcze znaków drogowych, tablice znaków drogowych, destrukta itp.), które pozostają własnością Zamawiającego.

O przydatności wyrobów z rozbiórek do ponownego wbudowania decyduje Inżynier w porozumieniu z Kierownikiem Projektu.

Jeśli tą decyzją w/w wyroby zostaną uznane za nienadające się do wbudowania, to stają się one własnością Wykonawcy.

Wszelkie wyroby, które są własnością Zamawiającego, a nie zostały wbudowane, należy odwieźć na składowisko materiałowe Zamawiającego, a koszt transportu należy ująć w cenie kontraktowej.

Koszt związany z transportem, zwalką (utylicacją) materiałów z rozbiórek nienadających się do ponownego wbudowania, Wykonawca powinien zawrzeć w cenie kontraktowej w odpowiednich pozycjach kosztorysowych.

Materiały z rozbiórki nieprzydatne do wbudowania, Wykonawca usunie poza plac budowy (przy przestrzeganiu zapisów ustawy o odpadach (6) na miejsce pozyskane na własny koszt.

Przed przystąpieniem do wywozu tych materiałów (na min. 30dni), Wykonawca poinformuje Inżyniera (na piśmie) o :

- miejscu składowania materiałów
- posiadanych dokumentach - pozwoleniach na składowanie i utylizację danego rodzaju materiałów

Opóźnienia związane z brakiem takiego miejsca będzie równoważne z opóźnieniem realizacji robót z winy Wykonawcy.

Wykonawca powinien na etapie przygotowania oferty ustalić rzeczywiste odległości odwozu materiałów przeznaczonych do utylizacji i uwzględnić to w cenie ofertowej. Ewentualna zmiana tych odległości w stosunku do założonych w ofercie stanowi ryzyko Wykonawcy.

2.7.2. Jeżeli wynika to z warunków właścicieli sieci uzbrojenia terenu, dostarczonych przez Zamawiającego, albo z pisemnej zgody Zamawiającego, elementy pochodzące z rozbiórek uzbrojenia, Wykonawca zdemontuje i przetransportuje (na koszt własny) w miejsce wskazane przez właściciela tych sieci. (Wykonawca na etapie przygotowania oferty powinien ustalić z właścicielem sieci rzeczywiste odległości odwozu i uwzględnić to w cenie ofertowej. Ewentualna zmiana tych odległości w stosunku do założonych w ofercie stanowi ryzyko Wykonawcy).

Jeżeli gestor uzbrojenia nie uzależnia uzgodnienia od przekazania materiałów z rozbiórki, należy traktować je, jako nieprzydatne i postąpić jak w pkt. 2.7.1.

2.8. Stosowanie wyrobów budowlanych

Inżynier może dopuścić do użycia tylko te wyroby, które zostały wprowadzone do obrotu zgodnie z Ustawą z dnia 16 kwietnia 2004 r o wyrobach budowlanych (10). Właściwości użytkowe tych wyrobów, zastosowanych w obiekcie budowlanym, w sposób trwały muszą umożliwiać prawidłowo zaprojektowanym i wykonanym obiektom budowlanym spełnienie wymagań podstawowych, o których mowa w art. 5 ust.1 pkt1. Ustawy Prawo budowlane.

Zgodnie z ustawą z dnia 16 kwietnia 2004 r o wyrobach budowlanych (Dz. U nr 92 poz. 881 z 2004r.):

Art. 5. 1. Wyrób budowlany nadaje się do stosowania przy wykonywaniu robót budowlanych, jeżeli jest:

1) oznakowany CE, co oznacza, że dokonano oceny jego zgodności z normą zharmonizowaną albo europejską aprobatą techniczną bądź krajową specyfikacją techniczną państwa członkowskiego Unii Europejskiej lub Europejskiego Obszaru Gospodarczego, uznana przez Komisję Europejską za zgodną z wymaganiami podstawowymi, albo

2) umieszczony w określonym przez Komisję Europejską wykazie wyrobów mających niewielkie znaczenie dla zdrowia i bezpieczeństwa, dla których producent wydał deklarację zgodności z uznanymi regułami sztuki budowlanej, albo

3) oznakowany, z zastrzeżeniem ust.4, znakiem budowlanym, którego wzór określa załącznik nr 1 do niniejszej ustawy.

2. Oznakowanie CE wyrobu budowlanego, który nie stwarza szczególnego zagrożenia dla zdrowia lub bezpieczeństwa oraz nie opowiada lub odpowiada częściowo specyfikacjom technicznym, o których mowa w ust. 1.pkt.1, jest także dopuszczalne, wyłącznie po dokonaniu stosownej oceny zgodności.

3. Wzór oznakowania CE określa załącznik nr 2 do niniejszej ustawy

4. Minister właściwy do spraw budownictwa, gospodarki przestrzennej i mieszkaniowej może określić w drodze rozporządzenia wykaz norm zharmonizowanych i wytycznych do europejskich aprobat technicznych, Europejskiej Organizacji do spraw Aprobatach Technicznych (EOTA), zwanych dalej „wytycznymi europejskich aprobat technicznych”, których zakres przedmiotowy obejmuje wyroby budowlane, podlegające obowiązkowi oznakowania CE.

5. W rozporządzeniu, o którym mowa w ust. 4, należy określić normy zharmonizowane i wytyczne do europejskich aprobat technicznych, których zakres przedmiotowy obejmuje wyroby budowlane mogące stwarzać szczególne zagrożenie dla zdrowia lub bezpieczeństwa, mając na uwadze odpowiednie ustalenia Komisji Europejskiej w tym zakresie.

Art. 6. Oznakowanie CE wyrobu budowlanego wprowadzonego do obrotu na podstawie niniejszej ustawy, do którego mają zastosowanie przepisy wydane na podstawie ustawy z dnia 30 sierpnia 2002r. systemie oceny zgodności - Dz. U Nr 166, poz.1360; z 2003r Nr 80, poz.718; Nr 130, poz. 1188; Nr 170, poz. 1652; i Nr 229, poz.2275 oraz 2004r. Nr 70 poz.631) przewidujące takie oznakowanie wskazuje, że wyrób budowlany spełnia wymagania zasadnicze określone w przepisach.

Art. 7. 1 Przy dokonaniu oceny zgodności, o której mowa w art.5 ust 1 pkt. 1, można stosować następujące metody:

- a) wstępne badanie reprezentatywnego wzorca wyrobu (badanie typu) prowadzone przez producenta lub notyfikowaną jednostkę;
- b) badanie próbek pobranych w zakładzie produkcyjnym, prowadzone przez producenta lub notyfikowaną jednostkę, zgodnie z ustalonym planem badań;
- c) badania sondażowe próbek pobranych w zakładzie produkcyjnym, w obrocie handlowym lub na budowie, prowadzone przez producenta lub notyfikowaną jednostkę;
- d) badanie przez producenta lub notyfikowaną jednostkę próbek z partii przygotowanej do wysłania albo dostarczonej odbiorcy;
- e) wewnętrzną (zakładową) kontrolą produkcji ;
- f) wstępną inspekcję zakładu produkcyjnego i zakładowej kontroli produkcji przez notyfikowaną jednostkę;
- g) dozоровanie, ocenę i akceptację zakładowej kontroli produkcji przez notyfikowaną jednostkę.

Art. 8. 1. Oznakowanie wyrobu budowlanego znakiem budowlanym jest dopuszczalne z zastrzeżeniem ust 2-4, jeżeli producent, mający siedzibę na terytorium Rzeczypospolitej Polskiej, dokonał oceny zgodności i wydał, na swoją wyłączną odpowiedzialność, krajową deklarację zgodności z Polską Normą wyrobu albo aprobatą techniczną. Ocena zgodności obejmuje właściwości użytkowe wyrobu budowlanego, odpowiednio do jego przeznaczenia, mające wpływ na spełnienie przez obiekt budowlany wymagań podstawowych.

2. Wyrób budowlany wytwarzany tradycyjnie, na określonym terenie przy użyciu metod sprawdzonych w wieloletniej praktyce, przeznaczony do lokalnego stosowania, zwany dalej „regionalnym wyrobem budowlanym”, może być oznakowany znakiem budowlanym, na wyłączną odpowiedzialność producenta.

3. O uznaniu, że dany wyrób budowlany jest regionalnym wyrobem budowlanym, orzeka, w drodze decyzji, na wniosek producenta, właściwy wojewódzki inspektor nadzoru budowlanego.

4. Oznakowanie znakiem budowlanym regionalnego wyrobu budowlanego jest dopuszczalne wyłącznie po uzyskaniu decyzji, o której mowa w ust. 3, oraz wydaniu, przez producenta, na jego wyłączną odpowiedzialność, oświadczenia, że wyrób budowlany został wytworzony w sposób, o którym mowa w ust. 2 i nadaje się do stosowania zgodnie z przeznaczeniem.

Producent jest zobowiązany do przechowywania krajowej deklaracji zgodności i innych dokumentów związanych z wprowadzeniem do obrotu wyrobu budowlanego, o którym mowa w art.5 ust. 1 pkt 3

Minister właściwy do spraw budownictwa, gospodarki przestrzennej i mieszkaniowej określi, w drodze rozporządzenia sposoby:

- deklarowania zgodności wyrobów budowlanych
- znakowania wyrobów budowlanych znakiem budowlanym

W Rozporządzeniu, o którym mowa w ust.6, określa się w szczególności:

- tryb deklarowania zgodności oraz wymagane systemy oceny zgodności dla poszczególnych grup wyrobów mając na uwadze metody, o których mowa w art. 7 ust.1
- zawartość i wzór krajowej deklaracji zgodności
- zakres informacji dołączonej do wyrobu budowlanego znakowanego znakiem budowlanym

Art. 10.

1 Dopuszczone do jednostkowego zastosowania w obiekcie budowlanym są wyroby budowlane wykonane według indywidualnej dokumentacji technicznej, sporządzonej przez projektanta obiektu lub z nim uzgodnionej, dla których producent wydał oświadczenie, że zapewniono zgodność wyrobu budowlanego z tą dokumentacją oraz przepisami.

2. Indywidualna dokumentacja techniczna, o której mowa w ust. 1, powinna zawierać opis rozwiązania konstrukcyjnego, charakterystykę materiałową i informację dotyczącą projektowanych właściwości użytkowych wyrobu budowlanego oraz określić warunki jego zastosowania w danym obiekcie budowlanym, a także, w miarę potrzeb instrukcje obsługi i eksploatacji.

3. Oświadczenie, o którym mowa w ust.1, powinno zawierać:

- 1) nazwę i adres wydającego oświadczenie
- 2) nazwę wyrobu budowlanego i miejsce jego wytworzenia
- 3) identyfikację dokumentacji technicznej
- 4) stwierdzenie zgodności wyrobu budowlanego z dokumentacją techniczną oraz przepisami
- 5) adres obiektu budowlanego (budowy), w którym wyrób budowlany ma być zastosowany
- 6) miejsce i datę wydania oraz podpis wydającego oświadczenie

Wyrób budowlany, który posiada oznakowanie CE lub znak budowlany, albo posiada deklarację zgodności nie może być modyfikowany bez utraty ważności dokumentów dopuszczających do wbudowania.

W przypadku zastosowania modyfikacji należy uzyskać aprobatę techniczną dla takiego wyrobu.

W przypadku wyrobów, dla których w STWIORB są wymagane dokumenty, każda partia dostarczona do Robót będzie posiadać dokumenty, określające w sposób jednoznaczny jej cechy.

Produkty przemysłowe muszą posiadać odpowiednie dokumenty (certyfikaty, deklaracje zgodności z dokumentami odniesienia, oświadczenia) wydane przez producenta, a w razie potrzeby poparte wynikami badań wykonanych przez niego. Kopie wyników tych badań będą dostarczone przez Wykonawcę Inżynierowi.

Jakiegokolwiek wyroby, które nie spełniają tych wymagań będą odrzucone.

3. Sprzęt

Wykonawca jest zobowiązany do używania jedynie takiego sprzętu, który nie spowoduje niekorzystnego wpływu na jakość wykonywanych Robót. Sprzęt używany do Robót powinien być zgodny z ofertą Wykonawcy i powinien odpowiadać pod względem typów i ilości wskazaniom zawartym w STWIORB, PZJ lub projekcie organizacji Robót, zaakceptowanym przez Inżyniera; w przypadku braku ustaleń w takich dokumentach sprzęt powinien być uzgodniony i zaakceptowany przez Inżyniera.

Liczba i wydajność sprzętu będzie gwarantować przeprowadzenie Robót, zgodnie z zasadami określonymi w Dokumentacji Projektowej, STWIORB i wskazaniach Inżyniera w terminie przewidzianym Kontraktem.

Sprzęt będący własnością Wykonawcy lub wynajęty do wykonania Robót ma być utrzymywany w dobrym stanie i gotowości do pracy. Będzie on zgodny z normami ochrony środowiska i przepisami dotyczącymi jego użytkowania.

Wykonawca dostarczy Inżynierowi kopie dokumentów potwierdzających dopuszczenie sprzętu do użytkowania, tam gdzie jest to wymagane przepisami.

Jeżeli Dokumentacja Projektowa lub STWIORB przewidują możliwość wariantowego użycia sprzętu przy wykonywanych Robotach, Wykonawca powiadomi Inżyniera o swoim zamiarze wyboru i uzyska jego akceptację przed użyciem sprzętu. Wybrany sprzęt, po akceptacji Inżyniera, nie może być później zmieniany bez jego zgody.

Jakiegokolwiek sprzęt, maszyny, urządzenia i narzędzia niegwarantujące zachowania warunków Kontraktu, zostaną przez Inżyniera zdyskwalifikowane i niedopuszczone do Robót.

4. Transport

Wykonawca stosować się będzie do ustawowych ograniczeń obciążenia na oś przy transporcie wyrobów i materiałów (sprzętu) na i z terenu Robót. Uzyska on wszelkie niezbędne zezwolenia od władz, co do przewozu nietypowych ładunków i w sposób ciągły będzie o każdym takim przewozie powiadamiał Inżyniera.

Wykonawca jest zobowiązany do stosowania jedynie takich środków transportu, które nie wpłyną niekorzystnie na jakość wykonywanych Robót i właściwości przewożonych wyrobów.

Liczba środków transportu będzie zapewniać prowadzenie Robót zgodnie z zasadami określonymi w Dokumentacji Projektowej, STWIORB i wskazaniach Inżyniera, w terminie przewidzianym Kontraktem.

Środki transportu nieodpowiadające warunkom dopuszczalnych obciążeń na osie mogą być użyte przez Wykonawcę po dopuszczeniu przez Inżyniera, ale wyłącznie poza drogami publicznymi i pod warunkiem przywrócenia do stanu pierwotnego użytkowanych odcinków dróg na koszt Wykonawcy. Wykonawca pokryje wszystkie inne koszty używania przez siebie pojazdów o nacisku na oś większym od dopuszczalnego.

Przy ruchu na drogach publicznych pojazdy będą spełniać wymagania dotyczące przepisów ruchu drogowego w odniesieniu do dopuszczalnych obciążeń na osie i innych parametrów technicznych. Środki transportu nieodpowiadające warunkom Kontraktu na polecenie Inspektora Nadzoru będą usunięte z Terenu Budowy.

Wykonawca będzie usuwać na bieżąco, na własny koszt, wszelkie zanieczyszczenia i uszkodzenia spowodowane jego pojazdami na drogach publicznych oraz dojazdach do Terenu Budowy.

5. Wykonanie robót

5.1. Ogólne zasady wykonywania Robót

Wykonawca jest odpowiedzialny za prowadzenie Robót zgodnie z Kontraktem, oraz za jakość zastosowanych wyrobów oraz materiałów i wykonywanych Robót, za ich zgodność z Dokumentacją Projektową, wymaganiami STWIORB, PZJ, projektu organizacji Robót oraz poleceniami Inżyniera.

Wykonawca ponosi odpowiedzialność za dokładne wytyczenie w planie i wyznaczenie wysokości wszystkich elementów Robót zgodnie z wymiarami i rzędnymi określonymi w Dokumentacji Projektowej lub przekazanymi na piśmie przez Inżyniera.

Następstwa jakiegokolwiek błędu spowodowanego przez Wykonawcę w wytyczeniu i wyznaczaniu Robót zostaną, jeśli wymagać tego będzie Inżynier, poprawione przez Wykonawcę na własny koszt. Sprawdzenie wytyczenia Robót lub wyznaczenia wysokości przez Inżyniera nie zwalnia Wykonawcy od odpowiedzialności za ich dokładność.

Decyzje Inżyniera dotyczące akceptacji lub odrzucenia wyrobów oraz materiałów i elementów Robót będą oparte na wymaganiach sformułowanych w Kontrakcie, Dokumentacji Projektowej i w STWIORB, a także w normach i wytycznych. Przy podejmowaniu decyzji Inżynier uwzględni wyniki badań wyrobów, materiałów i Robót, rozrzuty normalnie występujące przy produkcji i przy badaniach, doświadczenia z przeszłości, wyniki badań naukowych oraz inne czynniki wpływające na rozważaną kwestię.

Polecenia Inżyniera będą wykonywane nie później niż w czasie przez niego wyznaczonym, po ich otrzymaniu przez Wykonawcę, pod groźbą zatrzymania Robót. Skutki finansowe z tego tytułu ponosi Wykonawca.

Przed przystąpieniem do robót Wykonawca powinien zapoznać się z całością dokumentacji (wszystkimi branżami), ustalić miejsca kolizyjne i opracować szczegóły przejść infrastruktury przez elementy konstrukcyjne.

Powinien również wykonać przekopy kontrolne w celu zlokalizowania ewentualnych urządzeń obcych.

W przypadku ich wystąpienia Wykonawca wykona projekt zabezpieczenia urządzenia na czas prowadzenia robót w uzgodnieniu z jego właścicielem oraz wszelkie roboty z tym związane. Ponadto jest zobowiązany do oczyszczenia terenu robót z ewentualnych pozostałości w gruncie fundamentów, fragmentów pali, przepustów, gruzu itp. Wszelkie koszty wynikające z Robót i czynności wyżej wymienionych, nie podlegają odrębnej zapłacie i należy ująć je w Cenie Kontraktowej.

Wykonawca będzie prowadził Roboty na podstawie przyjętej własnej technologii i metod wykonania Robót, za które jest odpowiedzialny.

Dla przyjętej technologii Wykonawca opracowuje Projekty Technologii i Organizacji Robót, Program Zapewnienia Jakości lub inne Projekty wymagane w STWIORB.

Projekt organizacji robót winien zawierać harmonogram robót.

Projekt i harmonogram wymaga zatwierdzenia przez Zamawiającego. W razie opóźnień robót większych od 20 dni harmonogram wymaga aktualizacji.

Zastosowany sprzęt, wszystkie wyroby, roboty i ich zabezpieczenie wynikające przyjętych rozwiązań technicznych i technologicznych w ramach opracowań Wykonawcy nie podlegają odrębnej zapłacie, wszelkie koszty z tego tytułu należy ująć w Cenie Kontraktowej.

Wykonawca powinien powiadomić właścicieli urządzeń w terminie 21 dni przed przystąpieniem do robót związanych z usunięciem kolizji sieci energetycznych, teletechnicznych, kanalizacyjnych, melioracyjnych, wodociągowych i gazowych. Koszty nadzoru z tego tytułu nie podlegają odrębnej zapłacie i należy ująć je w Cenie Kontraktowej.

Wykonawca sporządzi wszelkie niezbędne harmonogramy przełączeń istniejących mediów i uzgodni je z ich odbiorcami (zakłady pracy, gospodarstwa itp.) Koszty z tego tytułu nie podlegają odrębnej zapłacie i należy ująć je w Cenie Kontraktowej.

Wykonawca ponosi odpowiedzialność za dokładne wytyczenie w planie i wyznaczenie wysokości wszystkich elementów Robót zgodnie z wymiarami i rzędnymi określonymi w Dokumentacji Projektowej lub przekazanymi na piśmie przez Inżyniera.

Jeżeli przed przystąpieniem do robót pomiarowych okaże się, że brakuje geodezyjnych znaków pomiarowych, to Wykonawca odtworzy je własnym staraniem i na własny koszt. Wykonawca jest odpowiedzialny za ochronę i odtworzenie wszystkich punktów pomiarowych i znaków geodezyjnych jak również ich oznaczeń do dnia wystawienia Świadectwa Przejęcia. Wszelkie koszty z tym związane, Wykonawca powinien ująć w cenie kontraktowej.

Przed przystąpieniem do wykonania prac geodezyjnych i kartograficznych Wykonawca zobowiązany jest zgłosić prace do ośrodka dokumentacji, pozyskać aktualne dane odnośnie państwowej osnowy sytuacyjno-wysokościowej, a następnie po zakończeniu budowy –złożyć operat z pomiaru powykonawczego - do państwowego zasobu geodezyjno kartograficznego.

Pracami geodezyjnymi i kartograficznymi powinna kierować i sprawować nad nimi bezpośredni nadzór i kontrolę wyłącznie osoba posiadająca odpowiednie uprawnienia zawodowe – zgodnie z wymaganiami ustawy Prawo geodezyjne i kartograficzne.

Geodezyjna Obsługa Budowy obejmuje w szczególności:

5.1.1. Przed przystąpieniem do robót:

- a) założenie osnowy realizacyjnej, w dowiązaniu do punktów osnowy państwowej,
- b) wykonanie pomiaru kontrolnego na odcinkach włączenia do istniejącego układu drogowego,
- c) odszukanie i oznaczenie (w sposób trwały i widoczny na czas realizacji robót) granic pasa inwestycji,
- d) wytyczenie i stabilizację punktów głównych trasy oraz obiektów inżynierskich i sieci.

5.1.2. W trakcie prowadzenia robót:

- a) bieżącą obsługę geodezyjną budowy w tym obmiary,
- b) pomiary przemieszczeń i odkształceń prowadzone w miarę potrzeby do końca okresu gwarancyjnego.

5.1.3. Po zakończeniu robót:

- a) wykonanie inwentaryzacji powykonawczej wraz z mapą,

Podczas prac należy zwrócić szczególną uwagę na zachowanie w stanie nienaruszonym i nie przesunięcie punktów geodezyjnych, które podlegają ochronie w trybie przepisów ustawy Prawo Geodezyjne i Kartograficzne.

Następstwa jakiegokolwiek błędu spowodowanego przez Wykonawcę w wytyczeniu i wyznaczaniu Robót zostaną, poprawione przez Wykonawcę na własny koszt.

5.2. Tyczenie robót

Celem zapewnienia właściwego tyczenia elementów Projektu Zamawiający przekazuje Wykonawcy w wersji wydruku i wersji elektronicznej:

- plan sytuacyjny
- planszę zbiorczą uzbrojenia terenu

5.3. Warunki wykorzystania terenu w fazie realizacji i eksploatacji, ze szczególnym uwzględnieniem konieczności ochrony cennych wartości przyrodniczych, zasobów naturalnych i zabytków oraz ograniczenia uciążliwości terenów sąsiednich.

Wykonawca powinien stosować się do wymogów zawartych w Dokumentacji .

Oprócz szczegółowych wymagań zawartych w w/w dokumentach Wykonawca zobowiązany jest do spełnienia wymagań minimalnych związanych z prowadzonymi robotami w fazie realizacji i eksploatacji.

5.3.1. Place budowy, zaplecza oraz drogi techniczne należy zorganizować w sposób zapewniający oszczędne korzystanie z terenu oraz minimalne jego przekształcenie.

5.3.2. Zaplecze budowy należy zorganizować poza:

- a) obszarami zabudowy mieszkaniowej,
- b) dolinami rzek,

- c) obszarami chronionymi na podstawie ustawy z dnia 16 kwietnia 2004 r. o ochronie przyrody.

5.3.3. Zaplecze budowy należy zorganizować zgodnie z wymogami środowiska, a w szczególności zapewnić:

- a) uszczelnienie nawierzchni placów postojowych dla maszyn, środków transportu, parkingów dla pracowników itp.,
- b) uszczelnienie nawierzchni, gdzie magazynowane będą odpady niebezpieczne np. zanieczyszczone grunty,
- c) właściwe gromadzenie odpadów, a szczególnie odbieranie odpadów i ścieków przez koncesjonowane firmy.

5.3.4. Należy stosować sprawny sprzęt i środki transportu, przy czym ważna jest tutaj zarówno jakość sprzętu, jego prawidłowa eksploatacja i konserwacja, jak i dodatkowe wyposażenie w urządzenia zmniejszające niekorzystne oddziaływanie na środowisko.

5.3.5. Magazyny, składy i bazy transportowe należy wyposażyć w sprawne urządzenia gospodarki wodno-ściekowej, zaplecza budowy należy wyposażyć w przenośne toalety.

5.3.6. Należy uporządkować teren budowy po zakończeniu etapu realizacji oraz wykonać prace porządkowe a teren tymczasowych placów budowy przywrócić do pośredniego stanu.

5.3.7. Masy ziemne, w jak największym stopniu należy zagospodarowywać na terenie inwestycji zgodnie z projektem,

- a) transport mas ziemnych należy prowadzić w godzinach dziennych (6⁰⁰ - 22⁰⁰) w rejonie obszarów zabudowy mieszkalnej,
- b) nie należy dopuszczać do pylenia podczas transportu.

5.3.8. Powstające w trakcie przebudowy odpady należy segregować i magazynować w wydzielonym miejscu, w pojemnikach, zapewniając ich regularny odbiór przez uprawnione podmioty. Odpady niebezpieczne, jakie mogą się pojawić w ramach robót budowlanych należy segregować i oddzielać od odpadów obojętnych i nie szkodliwych celem wywozu do specjalistycznych przedsiębiorstw zajmujących się utylizacją.

5.3.9. Drzewa i krzewy znajdujące się w obrębie placu budowy, nieprzeznaczone do wycinki należy zabezpieczyć przed uszkodzeniami mechanicznymi.

5.3.10. Należy w maksymalny sposób ograniczyć czas prowadzonych odwodnień i stosować metody ograniczające ilość odpompowywanej wody.

5.3.11. Prace niwelacyjne należy prowadzić w taki sposób, aby uniknąć odwodnienia pobliskich terenów.

5.3.12. W celu ograniczenia uciążliwości hałasowej prace budowlane w sąsiedztwie terenów objętych ochroną przed hałasem należy prowadzić wyłącznie w porze dziennej (w godz. 6⁰⁰ – 22⁰⁰).

Wszelkie koszty związane z wypełnieniem wymagań ochrony środowiska nie podlegają odrębnej zapłacie i są uwzględnione w cenie kontraktowej.

6. Kontrola jakości robót

6.1. Program zapewnienia jakości (PZJ)

Do obowiązków Wykonawcy należy opracowanie i przedstawienie do aprobaty Inżyniera programu zapewnienia jakości, w którym przedstawi on zamierzony sposób wykonywania Robót, możliwości techniczne, kadrowe i organizacyjne gwarantujące wykonanie Robót zgodnie z Dokumentacją Projektową, STWIORB oraz poleceniami i ustaleniami przekazanymi przez Inżyniera.

Program zapewnienia jakości będzie zawierać:

- a) część ogólną opisującą:
 - organizację wykonania Robót, w tym terminy i sposób prowadzenia Robót,
 - organizację ruchu na budowie wraz z oznakowaniem Robót,
 - sposób zapewnienia bhp,
 - wykaz zespołów roboczych, ich kwalifikacje i przygotowanie praktyczne,
 - wykaz osób odpowiedzialnych za jakość i terminowość wykonania poszczególnych elementów Robót,
 - system (sposób i procedurę) proponowanej kontroli i sterowania jakością wykonywanych Robót,
 - wyposażenie w sprzęt i urządzenia do pomiarów i kontroli (opis laboratorium własnego lub laboratorium, któremu Wykonawca zamierza zlecić prowadzenie badań),
 - sposób oraz formę gromadzenia wyników badań laboratoryjnych, zapis pomiarów, nastaw mechanizmów sterujących a także wyciąganych wniosków i zastosowanych korekt w procesie technologicznym, proponowany sposób i formę przekazywania tych informacji Inżynierowi;
- b) część szczegółową opisującą dla każdego asortymentu Robót:
 - wykaz maszyn i urządzeń stosowanych na budowie z ich parametrami technicznymi oraz wyposażeniem w mechanizmy do sterowania i urządzenia pomiarowo-kontrolne,
 - rodzaje i ilość środków transportu oraz urządzeń do magazynowania i załadunku wyrobów oraz materiałów, spoiw, lepiszczy, kruszyw itp.,
 - sposób zabezpieczenia i ochrony ładunków przed utratą ich właściwości w czasie transportu,
 - sposób i procedurę pomiarów i badań (rodzaj i częstotliwość, pobieranie próbek, legalizacja i sprawdzanie urządzeń, itp.) prowadzonych podczas dostaw wyrobów i materiałów, wytwarzania mieszanek i wykonywania poszczególnych elementów Robót
 - sposób postępowania z wyrobami oraz materiałami i Robotami nieodpowiadającymi wymaganiom.

6.2. Zasady kontroli jakości Robót

Celem kontroli Robót będzie takie sterowanie ich przygotowaniem i wykonaniem, aby osiągnąć założoną jakość Robót.

Wykonawca jest odpowiedzialny za pełną kontrolę Robót i jakości wyrobów oraz materiałów. Wykonawca zapewni odpowiedni system kontroli, włączając personel, laboratorium, sprzęt,

zaopatrzenie i wszystkie urządzenia niezbędne do pobierania próbek i badań wyrobów, materiałów oraz Robót.

Przed zatwierdzeniem systemu kontroli Inżynier może zażądać od Wykonawcy przeprowadzenia badań w celu zademonstrowania, że poziom ich wykonywania jest zadowalający.

Wykonawca będzie przeprowadzać pomiary i badania wyrobów oraz materiałów i Robót z częstotliwością zapewniającą stwierdzenie, że Roboty wykonano zgodnie z wymaganiami zawartymi w Dokumentacji Projektowej i STWIORB.

Minimalne wymagania, co do zakresu badań i ich częstotliwość są określone w STWIORB, normach i wytycznych. W przypadku, gdy nie zostały one tam określone, Inżynier ustali jaki zakres kontroli jest konieczny, aby zapewnić wykonanie Robót zgodnie z Kontraktem.

Wykonawca dostarczy Inżynierowi świadectwa, że wszystkie stosowane urządzenia i sprzęt badawczy posiadają ważną legalizację, zostały prawidłowo wykalibrowane i odpowiadają wymaganiom norm określających procedury badań.

Inżynier będzie mieć nieograniczony dostęp do pomieszczeń laboratoryjnych, w celu ich inspekcji. Inżynier będzie przekazywać Wykonawcy pisemne informacje o jakichkolwiek niedociągnięciach dotyczących urządzeń laboratoryjnych, sprzętu, zaopatrzenia laboratorium, pracy personelu lub metod badawczych. Jeżeli niedociągnięcia te będą tak poważne, że mogą wpłynąć ujemnie na wyniki badań, Inżynier natychmiast wstrzyma użycie do Robót badanych wyrobów oraz materiałów i dopuści je do użycia dopiero wtedy, gdy niedociągnięcia w pracy laboratorium Wykonawcy zostaną usunięte i stwierdzona zostanie odpowiednia jakość tych wyrobów i materiałów.

Wykonawca ma obowiązek przedkładania Inżynierowi sporządzonych przez siebie recept do zatwierdzenia. Recepty powinny być dostarczane wraz z wynikami przeprowadzonych badań. Inżynier może skierować receptę do sprawdzenia do Laboratorium wskazanego przez Zamawiającego. Wówczas przekazuje receptę ze wszystkimi wynikami badań oraz próbkami wsadowych.

6.3. Pobieranie próbek

Próbki będą pobierane losowo. Zaleca się stosowanie statystycznych metod pobierania próbek, opartych na zasadzie, że wszystkie jednostkowe elementy produkcji mogą być z jednakowym prawdopodobieństwem wytypowane do badań.

Inżynier będzie mieć zapewnioną możliwość udziału w pobieraniu próbek.

Na polecenie Inżyniera Wykonawca będzie przeprowadzać dodatkowe badania tych wyrobów i materiałów, których jakość nie została potwierdzona pozytywnymi wynikami badań kontrolnych Inżyniera, o ile kwestionowane wyroby oraz materiały nie zostaną przez Wykonawcę usunięte lub ulepszone z własnej woli. Koszty tych dodatkowych badań pokrywa Wykonawca.

Pojemniki do pobierania próbek będą dostarczone przez Wykonawcę i zatwierdzone przez Inżyniera. Inżynier przeprowadza swoje badania wg p.6.6.

Próbki do badań pobierane są na różnym etapie realizacji zadania i w różnej postaci.

Na etapie przed rozpoczęciem robót:

Badania przedwykonawcze:

- w postaci sypkiej:

- kruszywa, mączki, cementy;
- w postaci związanej (o konsystencji urabialnej) do zarobów próbnych przy sprawdzaniu recepty
- w postaci stałej (zaroby próbne), przy sprawdzaniu recepty

Na etapie realizacji:

- a) podłoże gruntowe,
 - w postaci sypkiej:
 - grunty, kruszywa, mieszanki cementowo-kruszywowe, mieszanki wapienno-kruszywowe, mieszanki kruszywowo-chemiczne.
- b) podbudowa,
 - w postaci sypkiej (na etapie rozkładania):
 - kruszywa, mieszanki cementowo-kruszywowe,
- c) nawierzchnia,
 - postaci ułożonej nawierzchni z kostki betonowej:

Również na każdym etapie realizacji (przed zakryciem), można pobrać próbki w postaci odwiertów z poszczególnych warstw związanych cementem, wapnem oraz asfaltem.

Częstotliwość oraz ilość pobieranych próbek jest określona w STWIORB, natomiast sposób pobierania, ich wielkość oraz sposób badania (w tym, jakie formy) jest określony w przywołanych normach (do powyższych STWIORB).

Każda próbka powinna być pobrana w obecności Inżyniera i Kierownika Budowy, odpowiednio opisana i oznakowana a wszystkie informacje jak: data pobrania, nazwa zadania, lokalizacja, rodzaj próbki, poziom warstwy konstrukcyjnej lub podłoża oraz nazwiska osób biorących udział, powinny być zapisane w Protokole z pobrania próbki lub próbek.

Pobieranie próbek odbywa się również w tedy, gdy w porę został powiadomiony Wykonawca o terminie pobierania a jednak jest nieobecny.

Inżynier ma prawo pobierać próbki w obecności Wykonawcy do badań kontrolnych wykonywanych przez Laboratorium wskazane przez Zamawiającego. Negatywne wyniki badań, upoważniają Inżyniera do zakwestionowania wykonanych robót lub wbudowanych wyrobów oraz materiałów i wydania polecenia do rozbiórki, wymiany lub naprawy.

6.4. Badania i Pomiary

Wszystkie badania i pomiary będą przeprowadzone zgodnie z wymaganiami norm. W przypadku, gdy normy nie obejmują jakiegokolwiek badania wymaganego w STWIORB, stosować można wytyczne krajowe, albo inne procedury, zaakceptowane przez Inżyniera.

Przed przystąpieniem do pomiarów lub badań, Wykonawca powiadomi Inżyniera o rodzaju, miejscu i terminie pomiaru lub badania. Po wykonaniu pomiaru lub badania, Wykonawca przedstawi na piśmie ich wyniki do akceptacji Inżyniera.

Badania dzielą się na:

- badania Wykonawcy (w ramach własnego nadzoru)
- badania kontrolne(w ramach nadzoru zlecniodawcy)

Badania kontrolne dzielą się na:

- podstawowe
- dodatkowe
- arbitrażowe

Badania obejmują:

- pobieranie próbek
- zapakowanie próbek do wysyłki
- transport próbek z miejsca pobrania do placówki wykonującej badania i sprawozdanie z badań.

Badania Wykonawcy.

W trakcie wykonywania robót, Inżynier ma prawo wskazać Wykonawcy wykonanie wszelkich niezbędnych badań w celu stwierdzenia jakości wykonanych robót i jakości wbudowanych wyrobów. Wykonawca jest zobowiązany przekazywać Inżynierowi raporty z wynikami wykonywanych badań.

Próbki będą pobierane losowo. Zaleca się stosowanie statystycznych metod pobierania próbek, opartych na zasadzie, że wszystkie jednostkowe elementy produkcji mogą być z jednakowym prawdopodobieństwem wytypowane do badań.

Inżynier będzie mieć zapewnioną możliwość udziału w pobieraniu próbek.

Próbki dostarczone przez Wykonawcę do badań wykonywanych przez Inżyniera będą odpowiednio opisane i oznakowane, w sposób zaakceptowany przez Inżyniera. O wszystkich badaniach przeprowadzonych przez Wykonawcę, będzie powiadomiony Inżynier.

Badania kontrolne.

Badania kontrolne są badaniami Inżyniera (Zamawiającego), których celem jest sprawdzenie, czy jakość wyrobów wbudowywanych oraz gotowych warstw spełniają wymagania określone w STWIORB oraz w Dokumentacji Projektowej. Wyniki tych badań są podstawą odbioru.

Do zarządzania przeprowadzeniem badań kontrolnych (w tym zakresie) uprawniony jest tylko Inżynier, natomiast badania wykonuje (na jego zlecenie) Laboratorium Drogowe wskazane przez Zamawiającego. Wykaz i zakres badań określony jest w każdej STWIORB.

Dla celów kontroli jakości i zatwierdzenia, Inżynier uprawniony jest do dokonywania kontroli, pobierania próbek i badania wyrobów oraz materiałów u źródła ich wytwarzania, i zapewniona mu będzie wszelka potrzebna do tego pomoc ze strony Wykonawcy i producenta.

Inżynier, po uprzedniej weryfikacji systemu kontroli Robót prowadzonego przez Wykonawcę, będzie oceniać zgodność wyrobów oraz materiałów i Robót z wymaganiami STWIORB na podstawie wyników badań dostarczonych przez Wykonawcę.

Badania kontrolne dodatkowe

W przypadku uznania, że jeden lub więcej z wyników badań kontrolnych nie jest reprezentatywnych dla ocenianego odcinka budowy, Wykonawca ma prawo żądać przeprowadzenia badań kontrolnych dodatkowych (na jego koszt).

Badania arbitrażowe

Badania arbitrażowe są powtórzeniem badań kontrolnych, co do których istnieją uzasadnione wątpliwości ze strony Inżyniera lub Wykonawcy (np. na podstawie własnych badań).

Badania arbitrażowe wykonuje na wniosek strony kontraktu niezależne Laboratorium, które nie wykonywało badań kontrolnych. Koszty badań wraz ze wszystkimi kosztami pochodnymi ponosi strona, na której niekorzyść przemawia wynik badania.

6.5. Raporty z badań

Wykonawca będzie przekazywać Inżynierowi kopie raportów z wynikami badań jak najszybciej, nie później jednak niż w terminie określonym w programie zapewnienia jakości.

Wyniki badań (kopie) będą przekazywane Inżynierowi na formularzach według dostarczonego przez niego wzoru lub innych, przez niego zaakceptowanych.

6.6. Badania prowadzone przez Inżyniera

Dla celów kontroli jakości i zatwierdzenia, Inżynier uprawniony jest do dokonywania kontroli, pobierania próbek i badania wyrobów u źródła ich wytwarzania, i zapewniona mu będzie wszelka pomoc ze strony Wykonawcy i producenta wyrobów.

Inżynier, po uprzedniej weryfikacji systemu kontroli Robót prowadzonego przez Wykonawcę, będzie oceniać zgodność wyrobów i Robót z wymaganiami STWIORB na podstawie wyników badań dostarczonych przez Wykonawcę.

Inżynier ma obowiązek pobierać próbki wyrobów i prowadzić badania niezależnie od Wykonawcy, na swój koszt. Odbiór poszczególnych asortymentów robót odbywać się będzie na podstawie wyników badań kontrolnych Inżyniera oraz Wykonawcy.

Jeżeli wyniki tych badań wykażą, że raporty Wykonawcy są niewiarygodne, to Inżynier poleci Wykonawcy przeprowadzenie powtórnych badań, albo oprze się wyłącznie na własnych badaniach przy ocenie zgodności materiałów i Robót z Dokumentacją Projektową i STWIORB. Całkowite koszty powtórnych lub dodatkowych badań i pobierania próbek poniesione zostaną przez Wykonawcę.

6.7. Certyfikaty i deklaracje zgodności

Właściwości użytkowe wyrobów, zastosowanych w obiekcie budowlanym, w sposób trwały muszą umożliwiać prawidłowo zaprojektowanym i wykonanym obiektom budowlanym spełnienie wymagań podstawowych, o których mowa w art. 5 ust.1 pkt1. Ustawy Prawo budowlane.

Deklaracja właściwości użytkowych powinna zawierać;

- numer nadany przez producenta
- nazwę i adres producenta lub jego upoważnionego przedstawiciela zgłoszonego w Europejskim Obszarze Gospodarczym oraz miejsce produkcji
- opis wyrobu i jego deklarowane właściwości (np. rodzaj, dane identyfikujące, zastosowanie)
- warunki, którym odpowiada wyrób tj.: odniesienie do obowiązujących norm europejskich, zgodnie z następującym przyporządkowaniem:

▪ AC	PN-EN 13108-1
▪ BBTM	PN-EN 13108-2
▪ SMA	PN-EN 13108-5
▪ MA	PN-EN 13108-6
▪ PA	PN-EN 13108-7
▪ W, ściernalna z bet. cementowego	PN-EN 206-1
- warunki stosowania wyrobu;
- Numer i adres jednostki certyfikującej oraz certyfikatu Zakładowej Kontroli

Produkcji

- nazwisko i stanowisko osoby upoważnionej do podpisywania deklaracji zgodności w imieniu producenta i jego upoważnionego przedstawiciela;
- datę uzyskania

Certyfikat powinien zawierać poza wyżej podanymi informacjami:

- nazwę i adres jednostki certyfikującej;
- numer certyfikatu ZKP
- warunki i okres ważności certyfikatu, jeżeli ma zastosowanie;
- nazwisko i stanowisko osoby upoważnionej do podpisywania certyfikatu

Producent lub jego upoważniony przedstawiciel zgłoszony w EOG jest odpowiedzialny za umieszczenie oznakowania CE. Znak CE powinien być umieszczony zgodnie z Dyrektywą 93/68/EWG na etykiecie znajdującej się na opakowaniu lub dołączonej do dokumentów handlowych (np. listu przewozowego).

Przykłady dokumentu towarzyszącego oznakowaniu CE zamieszczone są w Wytycznych Technicznych WT-2 Nawierzchnie asfaltowe 2008.

Ponadto na niektóre wyroby budowlane obowiązują Aprobaty Techniczne (do końca terminu ich ważności) i Wykonawca wbudowując takie wyroby, jest zobowiązany przedstawić Deklarację zgodności z tymi dokumentami.

6.8. Dokumenty budowy

(1) Dziennik Budowy

Dziennik Budowy jest wymaganym dokumentem prawnym obowiązującym Zamawiającego i Wykonawcę w okresie od przekazania Wykonawcy Terenu Budowy do odbioru ostatecznego. Odpowiedzialność za prowadzenie Dziennika Budowy zgodnie z obowiązującymi przepisami spoczywa na Wykonawcy.

Zapisy w Dzienniku Budowy będą dokonywane na bieżąco i będą dotyczyć przebiegu Robót, stanu bezpieczeństwa ludzi i mienia oraz technicznej i gospodarczej strony budowy.

Każdy zapis w Dzienniku Budowy będzie opatrzone datą jego dokonania, podpisem osoby, która dokonała zapisu, z podaniem jej imienia i nazwiska oraz stanowiska służbowego. Zapisy będą czytelne, dokonane trwałą techniką, w porządku chronologicznym, bezpośrednio jeden pod drugim, bez przerw.

Załączone do Dziennika Budowy protokoły i inne dokumenty będą oznaczone kolejnym numerem załącznika i opatrzone datą i podpisem Wykonawcy i Inżyniera.

Do Dziennika Budowy należy wpisywać w szczególności:

- datę przekazania Wykonawcy Terenu Budowy,
- datę przekazania przez Zamawiającego Dokumentacji Projektowej,
- uzgodnienie przez Inżyniera programu zapewnienia jakości i harmonogramów Robót,
- terminy rozpoczęcia i zakończenia poszczególnych elementów Robót,
- przebieg Robót, trudności i przeszkody w ich prowadzeniu, okresy i przyczyny przerw w Robotach,
- uwagi i polecenia Inspektora Nadzoru Inwestorskiego,
- daty zarządzenia wstrzymania Robót, z podaniem powodu,
- zgłoszenia i odbiory Robót zanikających i ulegających zakryciu, częściowe i ostateczne,
- wyjaśnienia, uwagi i propozycje Wykonawcy,

- stan pogody i temperaturę powietrza w okresie wykonywania Robót podlegających ograniczeniom lub wymaganiom szczególnym w związku z warunkami klimatycznymi,
- zgodność rzeczywistych warunków geotechnicznych z ich opisem w Dokumentacji Projektowej,
- dane dotyczące czynności geodezyjnych (pomiarowych) dokonywanych przed i w trakcie wykonywania Robót,
- dane dotyczące sposobu wykonywania zabezpieczenia Robót,
- dane dotyczące jakości wyrobów i materiałów, pobierania próbek oraz wyniki przeprowadzonych badań z podaniem, kto je przeprowadzał,
- wyniki prób poszczególnych elementów budowli z podaniem, kto je przeprowadzał,
- inne istotne informacje o przebiegu Robót.

Propozycje, uwagi i wyjaśnienia Wykonawcy, wpisane do Dziennika Budowy będą przedłożone Inżynierowi do ustosunkowania się.

Decyzje Inspektora wpisane do Dziennika Budowy Wykonawca podpisuje z zaznaczeniem ich przyjęcia lub zajęciem stanowiska.

Wpis projektanta do Dziennika Budowy obliguje Inżyniera do ustosunkowania się. Projektant nie jest jednak stroną Kontraktu i nie ma uprawnień do wydawania poleceń Wykonawcy Robót.

W przypadku realizacji robót budowlanych związanych z przebudową wjazdu na zgłoszenie robót dziennik budowy nie jest wymagany.

(2) Książka Obmiarów

Książka Obmiarów stanowi dokument pozwalający na rozliczenie faktycznego postępu każdego z elementów Robót. Obmiary wykonanych Robót przeprowadza się w sposób ciągły w jednostkach przyjętych w Przedmiarze Robót i wpisuje do Książki Obmiarów.

(3) Dokumenty dotyczące materiałów i badań

Wykonawca jest zobowiązany gromadzić: certyfikaty, deklaracje zgodności na wyroby i materiały, protokoły z badań, sprawozdania z badań typu, recepty robocze i kontrolne wyniki badań w formie uzgodnionej w Programie Zapewnienia Jakości. Dokumenty te stanowią załączniki do odbioru Robót. Winny być udostępnione na każde życzenie Inżyniera.

(4) Pozostałe dokumenty budowy

Do dokumentów budowy zalicza się, oprócz wymienionych w pkt. (1) – (3) następujące dokumenty:

- a) zgłoszenie robót budowlanych,
- b) ewentualne protokoły przekazania Terenu Budowy,
- c) umowy cywilno-prawne z osobami trzecimi i inne umowy cywilno-prawne,
- d) protokoły odbioru Robót,
- e) protokoły z narad i ustaleń,

f) korespondencję na budowie.

(5) Przechowywanie dokumentów budowy

Dokumenty budowy będą przechowywane na Terenie Budowy w miejscu odpowiednio zabezpieczonym.

Zaginięcie któregokolwiek z dokumentów budowy spowoduje jego natychmiastowe odtworzenie w formie przewidzianej prawem.

Wszelkie dokumenty budowy będą zawsze dostępne dla Inżyniera i przedstawiane do wglądu na życzenie Zamawiającego.

7. Obmiar robót

7.1. Ogólne zasady obmiaru Robót

Obmiar Robót będzie określać faktyczny zakres wykonywanych Robót zgodnie z Dokumentacją Projektową i STWIORB, w jednostkach ustalonych w Przedmiarze Robót.

Obmiaru Robót dokonuje Wykonawca po pisemnym powiadomieniu Inżyniera o zakresie obmierzanych Robót i terminie obmiaru, co najmniej na 3 dni przed tym terminem.

Wyniki obmiaru będą wpisane do Książki Obmiarów.

Jakikolwiek błąd lub przeoczenie (opuszczenie) w ilościach podanych w Przedmiarze Robót lub gdzie indziej w Specyfikacjach Technicznych nie zwalnia Wykonawcy od obowiązku ukończenia wszystkich Robót. Błędne dane zostaną poprawione wg instrukcji Inżyniera na piśmie.

Obmiar gotowych Robót będzie przeprowadzony z częstością wymaganą do celu miesięcznej płatności na rzecz Wykonawcy lub w innym czasie określonym w Kontrakcie lub oczekiwanym przez Wykonawcę i Inżyniera.

7.2. Zasady określania ilości Robót

Długości i odległości pomiędzy wyszczególnionymi punktami skrajnymi będą obmierzone poziomo wzdłuż linii osiowej. Wiążące są wymiary szerokości warstwy na wysokości połowy grubości warstwy.

Jeśli Specyfikacje Techniczne właściwe dla danych Robót nie wymagają tego inaczej, objętości będą wyliczone w m³ jako długość pomnożona przez średni przekrój.

Ilości, które mają być obmierzone wagowo, będą ważone w tonach lub kilogramach zgodnie z wymaganiami Specyfikacji Technicznych.

7.3. Urządzenia i sprzęt pomiarowy

Wszystkie urządzenia i sprzęt pomiarowy, stosowany w czasie obmiaru Robót będą zaakceptowane przez Inżyniera.

Urządzenia i sprzęt pomiarowy zostaną dostarczone przez Wykonawcę. Jeżeli urządzenia te lub sprzęt wymagają badań atestujących to Wykonawca będzie posiadać ważne świadectwa legalizacji.

Wszystkie urządzenia pomiarowe będą przez Wykonawcę utrzymywane w dobrym stanie, w całym okresie trwania Robót.

7.4. Wagi i zasady ważenia

Wykonawca dostarczy i zainstaluje urządzenia wagowe odpowiadające odnośnym wymaganiom Specyfikacji Technicznych. Będzie utrzymywać to wyposażenie zapewniając w sposób ciągły zachowanie dokładności wg norm zatwierdzonych przez Inżyniera.

7.5. Czas przeprowadzenia obmiaru

Obmiary będą przeprowadzone przed częściowym lub ostatecznym odbiorem odcinków Robót, a także w przypadku występowania dłuższej przerwy w Robotach.

Obmiar Robót zanikających przeprowadza się w czasie ich wykonywania.
Obmiar Robót podlegających zakryciu przeprowadza się przed ich zakryciem.

Roboty pomiarowe do obmiaru oraz nieodzwonne obliczenia będą wykonane w sposób zrozumiały i jednoznaczny.

Wymiary skomplikowanych powierzchni lub objętości będą uzupełnione odpowiednimi szkicami umieszczonymi na karcie Książki Obmiarów. W razie braku miejsca szkice mogą być dołączone w formie oddzielnego załącznika do Książki Obmiarów, którego wzór zostanie uzgodniony z Inżynierem.

8. Odbiór robót

W zależności od ustaleń odpowiednich STWIORB, Roboty podlegają następującym etapom odbioru:

- a) odbiorowi Robót zanikających i ulegających zakryciu,
- b) odbiorowi częściowemu,
- c) odbiorowi ostatecznemu,
- d) odbiorowi pogwarancyjnemu.

8.1. Odbiór Robót niezakrytych i ulegających zakryciu lub częściowy

8.1.1. Uwagi ogólne

Odbiór Robót niezakrytych (jak warstwy ścieralne) i ulegających zakryciu (dolne warstwy) lub częściowy polega na finalnej ocenie ich ilości i jakości. Odbiór tych Robót będzie dokonany w czasie umożliwiającym w przypadku wystąpienia usterek, wykonanie niezbędnych korekt i poprawek bez hamowania ogólnego postępu Robót.

Odbioru Robót dokonuje Inżynier.

Gotowość danej części Robót do odbioru zgłasza Wykonawca wpisem do Dziennika Budowy i jednoczesnym powiadomieniem Inżyniera. Odbiór będzie przeprowadzony niezwłocznie, nie później jednak niż w ciągu 3 dni od daty zgłoszenia.

Wszystkie uzgodnione roboty poprawkowe i uzupełniające powinny zostać spisane i potwierdzone przez obie strony. Wszystkie zmiany dotyczące rodzaju, ilości i technologii mogą zostać uznane tylko po uprzedniej pisemnej zgodzie odbierającego.

Jakość i ilość odbieranych Robót ocenia Inżynier na podstawie:

- wyników badań: kontrolnych, kontrolnych dodatkowych, arbitrażowych,
- protokołów badań Wykonawcy,
- oceny makroskopowej wykonanej warstwy,
- wyników obmiarów.

8.1.2. Postępowanie z wadami (potrącenia i rozbiórki)

Wszystkie przypadki przekroczenia wartości dopuszczalnych określonych w STWIORB z uwzględnieniem zasad ich oceny będą uznawane za wadę.

Mogą mieć miejsce również inne wady, które stwierdzi komisja odbiorowa na odbiorze ostatecznym.

8.1.3. Potrącenia za wady wykonanych robót

Roboty wykonane z wadami, podlegają potrąceniom.

Potrąceń dokonuje Komisja odbiorowa na odbiorze ostatecznym.

8.1.4. Rozbiórka wykonanych Robót

O rozbiórkach decyduje Inżynier w trakcie odbioru robót niezakrytych lub ulegających zakryciu lub częściowego.

Podstawę do podjęcia decyzji o rozbiórce może stanowić fakt wystąpienia przekroczenia wartości dopuszczalnych w odniesieniu do min. dwóch cech (jednocześnie) objętych badaniami kontrolnymi określonymi w poszczególnych STWIORB i po uwzględnieniu zasad niżej podanych:

- ocena makroskopowa jest negatywna
- co najmniej 95% wyników badań i pomiarów, z uwzględnieniem dopuszczalnych odchyłeń, nie spełnia wymagań w odniesieniu do min. dwu cech (jednocześnie) podlegających badaniom kontrolnym określonym w poszczególnych STWIORB
- więcej niż 5% wyników badań i pomiarów, z uwzględnieniem dopuszczalnych odchyłeń zwiększonych o 30%, nie spełnia wymagań w odniesieniu do min. dwu cech (jednocześnie) podlegających badaniom kontrolnym określonym w poszczególnych STWIORB
- występujące przekroczenia odchyłeń, mają istotny wpływ na cechy eksploatacyjne i bezpieczeństwo ruchu.

8.2. Odbiór końcowy Robót

Odbiór końcowy polega na finalnej ocenie rzeczywistego wykonania Robót w odniesieniu do ich ilości, jakości i wartości.

8.3. Odbiór ostateczny

Odbiór ostateczny polega na ocenie wykonanych Robót związanych z usunięciem wad stwierdzonych przy odbiorze ostatecznym i zaistniałych w okresie gwarancyjnym.

Odbiór ostateczny będzie dokonany na podstawie oceny wizualnej obiektu z uwzględnieniem zasad opisanych w punkcie 8.2. „Odbiór końcowy Robót”.

8.4. Dokumenty do odbioru końcowego

Podstawowym dokumentem do dokonania odbioru końcowego Robót jest protokół odbioru końcowego Robót sporządzony wg wzoru ustalonego przez Zamawiającego.

Do odbioru końcowego Wykonawca jest zobowiązany przygotować następujące dokumenty:

- a) Dokumentację Projektową podstawową z naniesionymi zmianami oraz dodatkową, jeśli została sporządzona w trakcie realizacji Projektu.
- b) Specyfikacje Techniczne (podstawowe z Projektu i ew. uzupełniające lub zamienne).
- c) Badania i pomiary z p.6.4.
- d) Certyfikaty i deklaracje zgodności z p. 6.5
- e) Dokumenty budowy z p. 6.8
- f) Protokoły z odbiorów robót niezakrytych i ulegających zakryciu lub częściowych z p.8.2.
- g) Protokoły z odbiorów częściowych
- h) Opinię technologiczną sporządzoną przez Wykonawcę
- i) Sprawozdanie techniczne kierownika budowy wraz z oświadczeniem o zakończeniu Robót
- j) Sprawozdanie techniczne wraz z opinią technologiczną sporządzone przez Inżyniera
- k) Zestawienie wyników ze wszystkich badań zleconych przez Inżyniera do Laboratorium Drogowego wskazanego przez Zamawiającego
- l) Wykaz wad i usterek sporządzony przez Inżyniera:
- m) Rozstrzygniętych na etapie odbioru robót niezakrytych i ulegających zakryciu lub odbiorów częściowych
- n) Rysunki (dokumentacje) na wykonanie ewentualnych robót towarzyszących (np. na przełożenie linii telefonicznej, energetycznej, gazowej, oświetlenia, wodociągowej itp.) oraz protokoły odbioru i przekazania tych robót właścicielom urządzeń.
- o) Geodezyjną inwentaryzację powykonawczą Robót i sieci uzbrojenia terenu.
- p) Kopię mapy zasadniczej powstałej w wyniku geodezyjnej inwentaryzacji powykonawczej.
- q) Recepty i ustalenia technologiczne,
- r) Wyniki pomiarów kontrolnych oraz badań i oznaczeń laboratoryjnych zgodne ze Specyfikacjami,

W przypadku, gdy wg komisji, Roboty pod względem przygotowania dokumentacyjnego nie będą gotowe do odbioru końcowego, komisja w porozumieniu z Wykonawcą wyznaczy ponowny termin odbioru końcowego Robót.

Wykaz wszystkich robót, które zdaniem komisji trzeba poprawić lub uzupełnić (wraz z terminami), sporządzi Inżynier.

9. Podstawa płatności

9.1 Ustalenia Ogólne

Podstawą płatności jest cena jednostkowa skalkulowana przez Wykonawcę za jednostkę obmiarową ustaloną dla danej pozycji Przedmiaru Robót.

Dla pozycji kosztorysowych wycenionych ryczałtowo podstawą płatności jest wartość (kwota) podana przez Wykonawcę w danej pozycji Przedmiaru Robót.

Cena jednostkowa pozycji będzie uwzględniać wszystkie czynności, wymagania i badania składające się na jej wykonanie, określone dla tej Roboty w Szczegółowej Specyfikacji Technicznej i w Dokumentacji Projektowej.

Ceny jednostkowa będzie obejmować:

- Robocizną bezpośrednią
- Wartość zużytych Wyrobów i Materiałów wraz z kosztami zakupu,
- Wartość pracy Sprzętu wraz z kosztami jednorazowymi (sprowadzenie sprzętu na plac budowy i z powrotem, montaż i demontaż na stanowisku pracy),
- Koszty pośrednie w skład których wchodzi: płace personelu i kierownictwa budowy, pracowników nadzoru i laboratorium, koszty urządzenia i eksploatacji zaplecza budowy (w tym doprowadzenie energii i wody, budowa dróg dojazdowych, stanowisk pracy dźwigów itp.) koszty dotyczące oznakowania Robót, wydatki dotyczące bhp., usługi obce na rzecz budowy, koszty projektów uzupełniających, opłaty za dzierżawę placów i bocznic, ubezpieczenia oraz koszty przedsiębiorstwa Wykonawcy, koszty opracowania powykonawczej dokumentacji geodezyjno-kartograficznej,
- Zysk kalkulacyjny obejmujący ewentualne ryzyko Wykonawcy z tytułu innych wydatków mogących wystąpić w trakcie realizacji robót i w okresie gwarancyjnym,
- Podatki obliczane zgodnie z obowiązującymi przepisami,
- Koszty dostosowania się do wszystkich wymagań STWIORB D-M.00.00.00.
- Koszty robót tymczasowych, które są potrzebne do wykonania robót podstawowych ale nie są przekazywane Zamawiającemu i są usuwane po wykonaniu robót podstawowych
- Koszty prac towarzyszących, które są niezbędne do wykonania robót podstawowych (niezaliczone do robót tymczasowych)

Cena jednostkowa zaproponowana przez Wykonawcę za daną pozycję w kosztorysie ofertowym jest ostateczna i wyklucza możliwość żądania dodatkowej zapłaty za wykonanie Robót objętych pozycją kosztorysową za wyjątkiem wypadków omówionych w warunkach kontraktu.

Do stawek jednostkowych nie należy doliczać podatku VAT.

9.2. Wymagania Ogólne Szczegółowej Specyfikacji Technicznej D-M.00.00.00

Koszt dostosowania się do Wymagań Ogólnych zawartych w Specyfikacji Technicznej D - M.00.00.00 obejmuje wszystkie warunki określone w w/w dokumencie, a nie wyszczególnione w kosztorysie.

Koszty dostosowania się do Wymagań Ogólnych STWIORB D-M.00.00.00 nie podlegają odrębnej zapłacie i przyjmuje się, że są włączone w Cenę Kontraktową.

9.3 Gwarancje i ubezpieczenia obejmują bez ograniczeń:

(a) koszty uzyskania, obsługi i przedłożenia zabezpieczenia wykonania i wszelkich ubezpieczeń.

9.4. Ubezpieczenie obejmuje bez ograniczeń

(a) koszty uzyskania obsługi i przedłożenia wszelkich ubezpieczeń.

Uznaje się, że wszystkie koszty związane z wypełnieniem wymagań określonych powyżej nie podlegają odrębnej zapłacie i są uwzględnione we wskaźniku kosztów pośrednich i tym samym w cenie kontraktowej.

10. Przepisy związane

1. Ustawa z dnia 7 lipca 1994 - Prawo budowlane (Dz.U. Nr 89 z 25.08.1994r, poz. 414 z późniejszymi zmianami).
2. Rozporządzenie Ministra Infrastruktury z 26.06.2002 r. w sprawie dziennika budowy, montażu i rozbiórki tablicy informacyjnej oraz ogłoszenia zawierającego dane dotyczące bezpieczeństwa pracy i ochrony zdrowia. (Dz.U. Nr 108 z 17.07.2002r., poz.953).
3. Rozporządzenie Ministra Gospodarki Przestrzennej i Budownictwa z 30.12.1994r w sprawie samodzielnych funkcji technicznych w budownictwie (Dz.U Nr 8 z 1994r., poz. 38).
4. Rozporządzenie Ministra Gospodarki Przestrzennej i Budownictwa z 21.02.1995r w sprawie rodzaju i zakresu opracowań geodezyjno-kartograficznych oraz czynności geodezyjnych obowiązujących w budownictwie (Dz.U Nr 25, poz. 133 z dnia 13 marca 1995r).
5. Ustawa z dnia 17 maja 1989 roku - Prawo geodezyjne i kartograficzne (Dz.U. Nr 30 z 1989r., poz. 163 z późniejszymi zmianami).
6. Ustawa z dnia 27.04.2001 r. o odpadach (tekst jednolity DZ.U. nr 39 poz.251 z 2007 r.)
7. Ustawa z dnia 27.04.2001 r. Prawo ochrony środowiska - tekst jednolity DZ.U. nr 129 poz.902 z 2006 r. z późniejszymi zmianami).
8. Rozporządzenie Ministra Spraw Wewnętrznych i Administracji z 05.08.1998r. w sprawie aprobat i kryteriów technicznych oraz jednostkowego stosowania wyrobów budowlanych (Dz. U. Nr 107 z 20.08 .1998r. poz.679 z późniejszymi zmianami).
9. Ustawa z dnia 21 marca 1985 r. o drogach publicznych (Dz.U. Nr 14, poz. 60 z późniejszymi zmianami).
10. Ustawa z dnia 16 kwietnia 2004r. o wyrobach budowlanych (Dz. U. nr 92 poz. 881).
11. Ustawa z dnia 29 stycznia 2004 – Prawo zamówień publicznych (Dz.U. Nr 164 z 2006 r. poz. 1163 z późniejszymi zmianami)

12. Rozporządzenie Ministra Infrastruktury z 11 sierpnia 2004 w sprawie systemów oceny zgodności, wymagań jakie powinny spełniać notyfikowane jednostki uczestniczące w ocenie zgodności, oraz sposobu oznaczania wyrobów budowlanych oznakowaniem CE (Dz.U. Nr 195 poz. 2011).
13. Rozporządzenie Ministra Infrastruktury z dnia 11 sierpnia 2004 w sprawie sposobów deklarowania zgodności wyrobów budowlanych oraz sposobu oznakowania ich znakiem budowlanym (Dz.U. Nr 198 poz. 2041).
14. Rozporządzenie Ministra Transportu i Gospodarki Miejskiej
15. Rozporządzenie Ministrów Infrastruktury oraz Spraw Wewnętrznych i Administracji z dnia 31 lipca 2002 w sprawie znaków i sygnałów drogowych – Dz. U. Nr 170 z dnia 12 października 2002 r., poz. 1393.
16. Rozporządzenie Ministra Infrastruktury z dnia 3 lipca 2003r. w sprawie szczegółowych warunków technicznych dla znaków i sygnałów drogowych oraz urządzeń bezpieczeństwa ruchu drogowego i warunków ich umieszczania na drogach poz. 2181 Dziennik Ustaw z dnia 23 grudnia 2003r. Nr 220.
17. Rozporządzenie Ministra Infrastruktury z dnia 23.09.2003r w sprawie szczegółowych warunków zarządzania ruchem na drogach oraz wykonywania nadzoru nad tym zarządzaniem – Dz. U. Nr 177 – poz. 1729.
18. Rozporządzenie Ministra Infrastruktury z dnia 23 czerwca 2003 r. w sprawie informacji dotyczącej bezpieczeństwa i ochrony zdrowia oraz planu bezpieczeństwa i ochrony zdrowia (Dz. U. z 2003 r Nr 120 poz.1126)
19. Ustawa z dnia 20 czerwca 1997r. prawo o ruchu drogowym (Dz. U. z 2005r. Nr 108, poz.908, tekst jednolity).
20. Rozporządzenie Ministra Infrastruktury z dnia 27.08.2002 (Dz.U.nr.151).

**SPECYFIKACJA TECHNICZNA WYKONANIA
I ODBIORU ROBÓT BUDOWLANYCH**

D.01.01.01

**ODTWORZENIE (WYZNACZENIE) TRASY
I PUNKTÓW WYSOKOŚCIOWYCH**

D 01.01.01

CPV 45233000-9

CPV: Roboty w zakresie konstruowania, fundamentowania oraz wykonywania nawierzchni autostrad, dróg.

1. Wstęp

1.1. Przedmiot STWiORB

Przedmiotem niniejszej Specyfikacji Technicznej są wymagania dotyczące odtworzenia trasy i jej punktów wysokościowych w związku z budową sygnalizacji świetlnej skrzyżowań ul. Kombatantów z ul. 11 Listopada i ul. Widok w Barlinku.

1.2. Zakres stosowania STWiORB

Specyfikacje Techniczne stanowią część Dokumentów Przetargowych i Umowy i należy je stosować w zleceniu i wykonaniu Robót opisanych w podpunkcie 1.1.

1.3. Zakres robót objętych STWiORB

Ustalenia zawarte w niniejszej specyfikacji dotyczą zasad prowadzenia robót związanych z wszystkimi czynnościami umożliwiającymi i mającymi na celu odtworzenie w terenie przebiegu trasy drogowej i punktów wysokościowych i obejmują:

- wyznaczenie trasy i punktów wysokościowych dróg w terenie równinnym (roboty pomiarowe przy liniowych robotach ziemnych).

1.3.3. Szkic przebiegu granic

Wykonanie w ramach pomiaru powykonawczego szkicu przebiegu granic prawnych .

Warunki wykonania szkicu:

1. Szkic należy sporządzić w skali 1:1000 w formacie A-3
2. Szkic powinien zawierać:
 - a. nazwę województwa, gminy, obrębu
 - b. w tytule napis: „Szkic przebiegu granic prawnych pasa ul. Kombatantów, 11 Listopada i Widok w Barlinku”.
 - c. kilometrą początkowy i końcowy opracowywanego odcinka
 - d. szkic lokalizacji
 - e. punkty graniczne wraz z numeracją i rodzajem stabilizacji
 - f. miary od krawędzi jezdni do punktu granicznego
 - g. linie graniczne z miarami czołowymi
 - h. grunty pozostające w dniu 31 grudnia 1998 r. we władaniu Skarbu Państwa, nie stanowiące ich własności, a zajęte pod drogi publiczne (art. 73 ust. 1 z dnia 13 października 1998 r. Przepisy wprowadzające ustawy reformujące administrację publiczną, Dz. U. nr 133 z 1998 r.)
 - i. opis skrzyżowań i rzek
 - j. szczegóły sytuacyjne służące do identyfikacji położenia punktów granicznych w terenie w zasięgu po 10 m od granic pasa drogowego
 - krawędzie jezdni
 - oś drogi w przypadku niesymetrycznego przebiegu krawędzi jezdni
 - słupki hektometrowe z opisem
 - przepusty
 - początek i koniec wiaduktu (punkty skrajne)
 - ogrodzenia trwałe i chodniki
 - świadki punktów referencyjnych
 - pojedyncze drzewa
 - kontury leśne

- słupy energetyczne lub telefoniczne z kierunkami linii znajdujące się w odległości do 10 m od granicy pasa
 - numery działek w pasie drogowym i przyległych oraz kierunki ich granic
3. Do szkicu należy dołączyć:
- wykaz współrzędnych punktów granicznych (plik w formacie txt),
 - szkic przebiegu granic prawnych w pliku w formacie dxf,
 - mapę ewidencyjną,
 - wypisy z rejestrów gruntów dla wszystkich działek w pasie drogowym,
 - odbitkę istniejącej mapy zasadniczej lub syt. – wys. w skali szkicu.

Ponadto, jako załącznik do pomiaru powykonawczego należy sporządzić wykaz zmian gruntowych jako dokument potrzebny do wprowadzenia zmian w operacie ewidencji gruntów dotyczących sposobu użytkowania (użytek rolny lub leśny na drodze)

1.4. Określenia podstawowe

1.4.1. Punkty główne trasy – punkty załamania osi trasy, punkty kierunkowe oraz początkowy i końcowy punkt trasy.

1.4.2. Określenia podane w niniejszej STWiORB są zgodne z odpowiednimi polskimi normami oraz z podanymi w STWiORB D.00.00.00

1.5. Ogólne wymagania dotyczące robót

Wykonawca robót jest odpowiedzialny, za jakość ich wykonania oraz za zgodność z Dokumentacją Projektową, STWiORB i poleceniami Inspektora Nadzoru Inwestorskiego. Ogólne wymagania dotyczące robót podano w STWiORB D.00.00.00 "Wymagania ogólne".

2. Wyroby budowlane i materiały

Ogólne wymagania dotyczące materiałów i wyrobów budowlanych podano w STWiORB D.00.00.00.,

3. Sprzęt

Ogólne wymagania wobec sprzętu podano w SWiORB D.00.00.00.

Roboty związane ze stabilizacją i oznaczeniem roboczych punktów wysokościowych będą wykonane ręcznie. Roboty pomiarowe związane z wytyczeniem oraz określeniem wysokościowym powyższych elementów trasy wykonywane będą specjalistycznym sprzętem geodezyjnym, przeznaczonym do tego typu robót (teodolity lub tachimetry, niwelatory, dalmierze, tyczki, łąty, taśmy stalowe, szpilki).

Sprzęt stosowany do odtworzenia trasy i punktów głównych powinien gwarantować uzyskanie wymaganej dokładności pomiaru.

4. Transport

Ogólne wymagania wobec transportu podano w SWiORB D.00.00.00.

Sprzęt oraz wyroby i materiały do odtworzenia trasy można przewozić dowolnymi środkami transportu.

5. Wykonanie robót

5.1. Ogólne zasady wykonania robót

Ogólne zasady wykonania robót podano w STWiORB D.00.00.00 „Wymagania ogólne”.

5.2. Zasady wykonywania prac pomiarowych

Prace pomiarowe powinny być wykonane zgodnie z obowiązującymi Instrukcjami i Wytycznymi GUGIK zapisanymi w p.10.

Dane dotyczące osnowy geodezyjnej poziomej i wysokościowej oraz punktów granicznych należy pobrać z Powiatowego Ośrodka Dokumentacji Geodezyjnej i Kartograficznej (zgodnie z obowiązującymi przepisami – Ustawa Prawo Geodezyjne i Kartograficzne - tylko jednostka wykonawstwa geodezyjnego może zgłaszać roboty i pobierać materiały z PODGiK).

Prace pomiarowe powinny być wykonane przez osoby posiadające odpowiednie kwalifikacje i uprawnienia. Wykonawca zobowiązany jest przedłożyć Inspektorowi Nadzoru Inwestorskiego do akceptacji kopię wymaganych uprawnień geodetów.

Wykonawca powinien sprawdzić czy rzędne terenu określone w dokumentacji projektowej są zgodne z rzeczywistymi rzędnymi terenu. Jeżeli Wykonawca stwierdzi, że rzeczywiste rzędne terenu istotnie różnią się od rzędnych określonych w dokumentacji projektowej, to powinien powiadomić o tym Inspektora Nadzoru Inwestorskiego. Ukształtowanie terenu w takim rejonie nie powinno być zmieniane przed podjęciem odpowiedniej decyzji przez Inspektora Nadzoru Inwestorskiego. Wykonawca powinien natychmiast poinformować Inspektora Nadzoru Inwestorskiego o wszelkich błędach wykrytych w wytyczeniu punktów głównych trasy i reperów nabocznych.

Wszystkie roboty dodatkowe, wynikające z różnic rzędnych terenu podanych w dokumentacji projektowej i rzędnych rzeczywistych, akceptowane przez Inspektora Nadzoru Inwestorskiego, zostaną wykonane na koszt Zamawiającego. Zaniechanie powiadomienia Inspektora Nadzoru Inwestorskiego oznacza, że roboty dodatkowe w takim przypadku obciążą Wykonawcę.

Wszystkie roboty, które bazują na pomiarach Wykonawcy, nie mogą być rozpoczęte przed zaakceptowaniem wyników pomiarów przez Inspektora Nadzoru Inwestorskiego.

Punkty wierzchołkowe, punkty główne trasy i punkty pośrednie osi trasy muszą być zaopatrzone w oznaczenia określające w sposób wyraźny i jednoznaczny charakterystykę i położenie tych punktów. Forma i wzór tych oznaczeń powinny być zaakceptowane przez Inspektora Nadzoru Inwestorskiego.

Wykonawca jest odpowiedzialny za ochronę wszystkich punktów pomiarowych i ich oznaczeń w czasie trwania robót.

Wszystkie pozostałe prace pomiarowe konieczne dla prawidłowej realizacji robót należą do obowiązków Wykonawcy.

5.3. Wyznaczenie punktów głównych osi trasy i punktów wysokościowych

Punkty wierzchołkowe trasy i inne punkty główne powinny być oznaczone w sposób trwały, a także dowiązane do punktów pomocniczych, położonych poza granicą robót remontowych.

Maksymalna odległość pomiędzy punktami głównymi na odcinkach prostych nie może przekraczać 500 m.

Wykonawca powinien założyć robocze punkty wysokościowe (repery robocze) wzdłuż osi trasy drogowej.

Maksymalna odległość między reperami roboczymi wzdłuż trasy drogowej w terenie płaskim powinna wynosić 500 metrów.

Repery robocze należy założyć poza granicami robót związanych z wykonaniem trasy drogowej. Jako repery robocze można wykorzystać punkty stałe na stabilnych, istniejących budowach wzdłuż trasy drogowej. O ile brak takich punktów, repery robocze należy założyć w postaci słupków betonowych lub grubych kształtowników stalowych, osadzonych w gruncie w sposób wykluczający osiadanie, zaakceptowany przez Inspektora Nadzoru Inwestorskiego.

Rzędne reperów roboczych należy określać z taką dokładnością, aby średni błąd niwelacji po wyrównaniu był mniejszy od 4 mm/km, stosując niwelację podwójną w nawiązaniu do reperów państwowych.

Repery robocze powinny być wyposażone w dodatkowe oznaczenia, zawierające wyraźne i jednoznaczne określenie nazwy reperu i jego rzędnej.

5.4. Odtworzenie osi trasy

Tyczenie osi trasy należy wykonać w oparciu o dokumentację projektową oraz inne dane geodezyjne m.in. pobrane z Powiatowego Ośrodka Dokumentacji Geodezyjno – Kartograficznej, przy wykorzystaniu sieci poligonizacji państwowej albo innej osnowy geodezyjnej.

Oś trasy powinna być wyznaczona w punktach głównych i w punktach pośrednich w odległości zależnej od charakterystyki terenu i ukształtowania trasy, lecz nie rzadziej niż co 50 metrów.

Dopuszczalne odchylenie sytuacyjne wytyczonej osi trasy w stosunku do dokumentacji projektowej nie może być większe od 5 cm. Rzędne niwelety punktów osi trasy należy wyznaczyć z dokładnością do 1 cm w stosunku do rzędnych niwelety określonych w dokumentacji projektowej.

Wykonawca robót zastąpi oś remontowanej trasy odpowiednim oznaczeniem jej po obu stronach osi, umieszczonymi poza granicą robót.

5.5. Wyznaczenie granic pasa drogowego

Znaki graniczne powinny być ustawione na każdym załamaniu granicy, a na prostych odległościach między znakami nie mogą być dłuższe niż 100 m.

6. Kontrola jakości robót

6.1. Ogólne zasady kontroli jakości robót

Ogólne zasady kontroli jakości robót podano w STWiORB D.00.00.00 "Wymagania ogólne".

Kontrolę jakości prac pomiarowych związanych z odtwarzaniem (wyznaczaniem) trasy i punktów wysokościowych należy prowadzić wg ogólnych zasad określonych w instrukcjach i wytycznych GUGiK zgodnie z wymaganiami podanymi w pkt.5.4.

7. Obmiar robót

7.1. Ogólne zasady obmiaru robót

Ogólne zasady obmiaru robót podano w STWiORB D.00.00.00."Wymagania ogólne".

7.2. Jednostka obmiarowa

Jednostką obmiaru jest:

- **km (kilometr)** wykonanego wyznaczenia trasy i punktów wysokościowych dróg w terenie równinnym,
- **km (kilometr)** wykonanej stabilizacji pasa drogowego w sposób trwały,
- **km (kilometr)** wykonanej dokumentacji geodezyjnej powykonawczej,

8. Odbiór robót

Ogólne zasady odbioru robót podano w STWiORB D-M.00.00.00."Wymagania ogólne".

Odbiór robót związanych z wyznaczeniem trasy w terenie następuje na podstawie szkiców i dzienników pomiarów geodezyjnych lub protokołu kontroli geodezyjnej, które Wykonawca przedkłada Inspektorowi Nadzoru Inwestorskiego.

9. Podstawa płatności

9.1. Ogólne ustalenia dotyczące podstawy płatności

Ogólne ustalenia dotyczące podstawy płatności podano w STWiORB D.00.00.00."Wymagania ogólne".

9.2. Cena jednostki obmiarowej

Cena 1 km wykonania robót dla wyznaczenia trasy i punktów wysokościowych obejmuje:

- zakup materiałów wraz z transportem na budowę,
- wyznaczenie osi trasy i punktów wysokościowych,
- uzupełnienie osi trasy dodatkowymi punktami,
- wyznaczenie parametrów łuków poziomych i pionowych,
- wyznaczenie przekrojów poprzecznych w punktach charakterystycznych trasy na podstawie własnych pomiarów wykonanych wcześniej w terenie,
- wyznaczenie przekrojów poprzecznych w punktach charakterystycznych dla chodnika
- wyznaczenie przekrojów poprzecznych z ewentualnym wytyczeniem dodatkowych przekrojów.

Cena 1 km wykonania robót dla stabilizacji pasa drogowego w sposób trwały obejmuje:

- zakup wyrobów wraz z transportem na budowę,
- zastabilizowanie punktów w sposób trwały znakami granicznymi i świadkami betonowymi,
- uporządkowanie miejsca prowadzonych robót.

10. Przepisy związane

Instrukcja techniczna 0-1. Ogólne zasady wykonywania prac geodezyjnych.

Instrukcja techniczna G-3. Geodezyjna obsługa inwestycji, GUGiK-1979.

Instrukcja techniczna G-1. Geodezyjna osnowa pozioma, GUGiK-1978.

Instrukcja techniczna G-2. Wysokościowa osnowa geodezyjna, GUGiK-1983.

Instrukcja techniczna G-4. Pomiary sytuacyjne i wysokościowe, GUGiK-1979.

Wytyczne techniczne G-3.2. Pomiary realizacyjne, GUGiK-1983.

Wytyczne techniczne G-3.1. Osnowy realizacyjne, GUGiK-1983.

Ustawa z dnia 17 maja 1989 r. – Prawo geodezyjne i kartograficzne (Dz. U. nr 30, poz. 163 z późniejszymi zmianami)

**SPECYFIKACJA TECHNICZNA
WYKONANIA I ODBIORU ROBÓT BUDOWLANYCH**

D.01.02.02

**ZDJĘCIE WARSTWY ZIEMI URODZAJNEJ
(HUMUSU)**

D 01.02.02

CPV 45112000-5

ZDJĘCIE WARSTWY ZIEMI URODZAJNEJ (HUMUSU).

CPV: Roboty ziemne i wykopaliskowe.

1. Wstęp

1.1. Przedmiot STWIORB

Przedmiotem niniejszej Specyfikacji Technicznej są wymagania dotyczące wykonania i odbioru robót związanych ze zdjęciem warstwy humusu w związku z budową sygnalizacji świetlnej skrzyżowań ul. Kombatantów z ul. 11 Listopada i ul. Widok w Barlinku.

1.2. Zakres stosowania STWIORB

Specyfikacje Techniczne stanowią część Dokumentów Przetargowych i Umowy i należy je stosować w zleceniu i wykonaniu Robót opisanych w podpunkcie 1.1.

1.3 Zakres robót objętych STWIORB

Ustalenia zawarte w niniejszej specyfikacji dotyczą prowadzenia robót przy zdjęciu warstwy humusu i obejmują mechaniczne usunięcie warstwy ziemi urodzajnej (humusu).

1.4. Określenia podstawowe

1.4.1. Warstwa humusu - warstwa ziemi roślinnej urodzajnej, nadającej się do upraw rolnych. Stosowane określenia podstawowe są zgodne z odpowiednimi polskimi normami oraz z definicjami podanymi w STWIORB D-M.00.00.00 „Wymagania ogólne”.

1.5. Ogólne wymagania dotyczące robót

Wykonawca robót jest odpowiedzialny za jakość ich wykonania oraz za zgodność z Dokumentacją Projektową, STWIORB i poleceniami Inspektora Nadzoru Inwestorskiego. Ogólne wymagania dotyczące robót podano w STWIORB D-M.00.00.00. „Wymagania ogólne”.

2. Materiały

Ziemia urodzajna (humus) stanowi własność Zamawiającego.

Ziemia urodzajna (humus) transportowana na odkład Wykonawcy stanowi własność Wykonawcy.

3. Sprzęt

3.1. Ogólne wymagania dotyczące sprzętu

Ogólne wymagania dotyczące sprzętu podano w STWIORB D.00.00.00 „Wymagania ogólne”.

3.2. Sprzęt do zdjęcia humusu

Do wykonania robót związanych ze zdjęciem warstwy humusu należy stosować:

- łopaty, szpadle i inny sprzęt do ręcznego wykonywania robót ziemnych.

4. Transport

4.1. Ogólne wymagania dotyczące transportu

Ogólne wymagania dotyczące transportu podano w STWIORB D-M.00.00.00 „Wymagania ogólne”.

Humus należy przemieszczać transportem samochodowym. Wybór środka transportu zależy od odległości, warunków lokalnych i przeznaczenia humusu.

5. Wykonanie robót

5.1. Ogólne zasady wykonania robót

Ogólne zasady wykonania robót podano w STWIORB D-M.00.00.00 „Wymagania ogólne”.

5.2. Zdjęcie warstwy humusu

Warstwa humusu powinna być zdjęta z przeznaczeniem do późniejszego wykorzystania w sposób wskazany przez Inżyniera.

Humus należy zdejmować ręcznie.

Warstwę humusu należy zdjąć z powierzchni całego pasa robót ziemnych oraz w innych miejscach określonych w dokumentacji projektowej lub wskazanych przez Inspektora Nadzoru Inwestorskiego.

Grubość zdejmowanej warstwy humusu (zależna od głębokości jego zalegania) powinna być zgodna z ustaleniami dokumentacji projektowej lub akceptowana przez Inspektora Nadzoru Inwestorskiego, według faktycznego stanu występowania. Stan faktyczny będzie stanowił podstawę do rozliczenia czynności związanych ze zdjęciem warstwy humusu.

Zdjęty humus należy składować w regularnych przyzmach. Miejsca składowania humusu powinny być przez Wykonawcę tak dobrane, aby humus był zabezpieczony przed zanieczyszczeniem, a także najeżdżaniem przez pojazdy. Nie należy zdejmować humusu w czasie intensywnych opadów i bezpośrednio po nich, aby uniknąć zanieczyszczenia gliną lub innym gruntem nieorganicznym.

6. Kontrola jakości robót

6.1. Ogólne zasady kontroli jakości robót

Ogólne zasady kontroli jakości robót podano w STWIORB D-M.00.00.00 „Wymagania ogólne”.

6.2. Kontrola usunięcia humusu

Sprawdzenie jakości robót polega na wizualnej ocenie kompletności usunięcia humusu i prawidłowości przyzmozowania.

7. Obmiar robót

7.1. Ogólne zasady obmiaru robót

Ogólne zasady obmiaru robót podano w STWIORB D-M.00.00.00 „Wymagania ogólne”.

7.2. Jednostka obmiarowa

Jednostką obmiarową jest m³ (metr sześcienny) zdjętej warstwy humusu.

8. Odbiór robót

Ogólne zasady obmiaru robót podano w STWIORB D-M.00.00.00. „Wymagania ogólne”.

Roboty uznaje się za wykonane zgodnie z dokumentacją projektową, STWIORB i wymaganiami Inspektora Nadzoru Inwestorskiego, jeżeli wszystkie pomiary i badania z zachowaniem tolerancji wg pkt. 6 dały wyniki pozytywne.

9. Podstawa płatności

9.1. Ogólne ustalenia dotyczące podstawy płatności

Ogólne ustalenia odnośnie podstawy płatności podano w STWIORB D-M.00.00.00.

Płatność za 1 m² zdjętej warstwy humusu należy przyjmować zgodnie z obmiarem i oceną jakości wykonywania robót.

9.2. Cena jednostki obmiarowej

Cena wykonania robót obejmuje:

- prace pomiarowe i przygotowawcze,
- oznakowanie robót,
- zdjęcie humusu wraz z hałdowaniem w przyzmy na składzie Wykonawcy lub odwiezieniem nadmiaru na odkład Wykonawcy,
- transport humusu na skład Wykonawcy
- koszt dzierżawy placu na składowanie humusu
- uporządkowanie terenu robót

10. Przepisy związane

PN-68/B-06050 Roboty ziemne budowlane. Wymagania w zakresie wykonania i badania przy odbiorze – zastąpiona normą: PN-B-06050;1999.

PN-S-02205:1998 Drogi samochodowe. Roboty ziemne. Wymagania i badania.

**SPECYFIKACJA TECHNICZNA WYKONANIA
I ODBIORU ROBÓT BUDOWLANYCH**

D.01.02.04

ROZBIÓRKA ELEMENTÓW DRÓG I ULIC

D 01.02.04.

45111000-8

ROZBIÓRKA ELEMENTÓW DRÓG

CPV: Roboty w zakresie rozbiórek, przygotowania oraz oczyszczenia terenu pod budowę

1. Wstęp

1.1. Przedmiot STWIORB

Przedmiotem niniejszej Szczegółowej Specyfikacji Technicznej są wymagania dotyczące wykonania i odbioru rozbiórki elementów dróg i ulic w związku z budową sygnalizacji świetlnej skrzyżowań ul. Kombatantów z ul. 11 Listopada i ul. Widok w Barlinku.

1.2. Zakres stosowania STWIORB

SPECYFIKACJA TECHNICZNA WYKONANIA I ODBIORU ROBÓT BUDOWLANYCH jest stosowana, jako dokument przetargowy i kontraktowy przy zleceniu i realizacji robót wymienionych w punkcie 1.1.

1.3. Zakres robót objętych STWIORB

Ustalenia zawarte w niniejszej specyfikacji dotyczą wykonania robót rozbiórkowych elementów nawierzchni chodników, warstw nawierzchni jezdni, obrzeży betonowych, krawężników betonowych, oraz cięcie nawierzchni jezdni piłą mechaniczną.

Uwaga: Materiały rozbiórkowe należy przejrzeć i posortować. Ostateczną decyzję o przydatności materiałów podejmie Inżynier w porozumieniu z Zamawiającym.

Materiały nadające się do ponownego wbudowania są własnością Zamawiającego i należy je wbudować zgodnie z projektem, a nadmiar odwieźć na składowisko wskazane przez Zamawiającego. Gruz, złom, odpady są własnością wykonawcy i należy je przetransportować na składowisko złomu lub odpadów lub unieszkodliwić.

1.4. Określenia podstawowe

Określenia podane w niniejszej STWIORB są zgodne z odpowiednimi Polskimi Normami i STWIORB D-M.00.00.00.

1.5. Ogólne wymagania dotyczące robót

Wykonawca robót jest odpowiedzialny za jakość ich wykonania oraz za zgodność z Dokumentacją Projektową, STWIORB i poleceniami Inżyniera.

Ogólne wymagania dotyczące robót podano w STWIORB D-M.00.00.00 "Wymagania ogólne".

2. Wyroby budowlane i materiały

Nie występują.

3. Sprzęt

3.1. Roboty związane z rozbiórką elementów dróg i ulic

Roboty związane z rozbiórką elementów dróg i ulic będą wykonywane mechanicznie i ręcznie.

3.2. Sprzęt do rozbiórki

- ładowarki,
- samochody ciężarowe,
- młoty pneumatyczne,
- piły mechaniczne,
- frezarki nawierzchni,
- koparki.

4. Transport

Materiały uzyskane z rozbiórki mogą być przewożone dowolnymi środkami transportu zaakceptowanymi przez Inżyniera dla danego asortymentu materiału rozbiórkowego.

5. Wykonanie robót

5.1. Ogólne warunki wykonania robót

Ogólne warunki wykonania robót podano w STWIORB D-M.00.00.00 "Wymagania ogólne".

5.2. Zakres wykonywanych robót

5.2.1. Wyznaczenie elementów przeznaczonych do rozbiórki.

Wyznaczenie elementów przeznaczonych do rozbiórki należy wykonać na podstawie Dokumentacji Projektowej.

5.3. Przewożenie i składowanie materiałów pochodzących z rozbiórek.

Materiały z rozbiórek nadające się do ponownego wykorzystania, a niewykorzystane na miejscu, kruszywo i inne, stanowią własność Zamawiającego. Należy go załadować, przewieźć i składować w sposób uporządkowany i właściwy dla danego asortymentu oraz zabezpieczyć przed zniszczeniem.

Materiał odpadowy z rozbiórki jest własnością Wykonawcy. Wykonawca winien przetransportować go i złożyć na składowisku w uzgodnieniu z właściwymi władzami i zgodnie z obowiązującymi przepisami ochrony środowiska.

5.4. Kruszywo kamienne oraz gruz betonowy z rozbiórek

Kruszywo kamienne oraz gruz betonowy z rozbiórek należy oczyścić przez odsortowanie zanieczyszczeń, przekruszenie i posortowanie na frakcje odpowiednie do wytwarzania mieszanek kruszywa odpowiadających wymaganiom WT-4.

6. Kontrola jakości robót

Ogólne zasady kontroli jakości robót podano w STWIORB D-M.00.00.00.

Kontroli podlega sposób wykonywania robót rozbiórkowych, prawidłowość transportu i składowania materiałów uzyskanych podczas rozbiórki.

7. Obmiar robót

Jednostkami obmiaru są :

- dla poszczególnych warstw podbudowy i nawierzchni, umocnień skarp – m²
- dla krawężników, obrzeży, ścieków, barier ochronnych, ogrodzeń, cięć piłą mechaniczną.– m
- słupków, konstrukcji wsporczych, tarcz znaków i słupków, bram i furtek – szt.

Ogólne wymagania dotyczące obmiaru podano w STWIORB D-M.00.00.00 punkt 7.

8. Odbiór robót

Ogólne zasady odbioru robót podano w STWIORB D-M.00.00.00. "Wymagania ogólne". Roboty uznaje się za wykonane zgodnie z dokumentacją projektową, STWIORB i wymaganiami Inżyniera, jeżeli wszystkie wymagania wg pkt. 6 zostały spełnione.

9. Podstawa płatności

Ogólne wymagania dotyczące płatności podano w STWIORB D-M.00.00.00 "Wymagania ogólne".

Cena wykonania robót obejmuje:

- wyznaczenie miejsc rozbiórek,
- rozebranie poszczególnych asortymentów,
- sortowanie materiałów do ponownego wykorzystania,
- załadunek i odtransportowanie materiałów rozbiórkowych na składowisko Wykonawcy lub Zamawiającego,
- uporządkowanie terenu robót,
- utylizację bądź składowanie materiałów.

10. Przepisy związane

Ustawa z dnia 27 kwietnia 2001 r. o odpadach (Dz. U. Nr 62 z 2001 roku poz. 628 ze zmianami).

Rozporządzenie Ministra Infrastruktury z dnia 3 lipca 2003r. w sprawie szczegółowych warunków technicznych dla znaków i sygnałów drogowych oraz urządzeń bezpieczeństwa ruchu i warunków ich umieszczania na drogach(Dz.U. nr 220 z 2003 roku poz. 2181)-zał.nr4.

Rozporządzenie Ministra Infrastruktury z dnia 6 lutego 2003 r. w sprawie bezpieczeństwa i higieny pracy podczas wykonywania robót budowlanych (Dz.U. z 2003 r Nr 47 poz. 401, ze zmianami.)

**SPECYFIKACJA TECHNICZNA
WYKONANIA I ODBIORU ROBÓT BUDOWLANYCH**

D.01.03.04

**REGULACJA WYSOKOŚCIOWA STUDNI
KABLOWYCH**

1. Wstęp

1.1. Przedmiot STWiORB

Przedmiotem niniejszej Specyfikacji Technicznej są wymagania dotyczące wykonania i odbioru regulacji wysokościowej studni kablowej S4 w związku z budową sygnalizacji świetlnej skrzyżowań ul. Kombatantów z ul. 11 Listopada i ul. Widok w Barlinku.

1.2. Zakres stosowania STWiORB

Specyfikacja Techniczna jest stosowana jako dokument przetargowy i kontraktowy przy zleceniu i realizacji robót wymienionych w punkcie 1.1.

1.3. Zakres robót

Roboty omówione w STWiORB mają zastosowanie do regulacji studzienek kablowych.

1.4. Określenia podstawowe

- 1.4.1 Kanalizacja kablowa – zespół ciągów podziemnych z wbudowanymi studniami przeznaczony do prowadzenia kabli telekomunikacyjnych,
- 1.4.2 Studnia kablowa – pomieszczenie podziemne wbudowane między ciągi kanalizacji kablowej w celu umożliwienia wciągania, montażu i konserwacji kabli,

Określenia podane w niniejszej STWiORB są zgodne z odpowiednimi polskimi normami oraz Specyfikacją Techniczną D-M.00.00.00.

2. Materiały i wyroby budowlane

Ogólne wymagania dotyczące wyrobów podano w STWiORB D-M.00.00.00. Wymagania ogólne.

Beton hydrotechniczny B-20 powinien spełniać wymagania normy BN-99/B-06250.

Cegła kanalizacyjna powinna odpowiadać wymaganiom PN-B-12037.

Zaprawa powinna odpowiadać wymaganiom PN-B-14501.

2.1 Cement

Należy stosować cementy powszechnego użytku: portlandzki CEM I klasy 32,5 N, cement portlandzki wieloskładnikowy CEM II klasy 32,5 N, cement hutniczy CEM III klasy 32,5 N, cement pucolanowy CEM IV klasy 32,5 N według PN-EN 197-1:2002 [5].

Wymagania dla cementu zestawiono w tablicy 1

Tablica 1. Wymagania dla cementu do mieszanki betonowej B 10 i B 20

Lp.	Właściwości	Klasa cementu 32,5
1	Wytrzymałość na ściskanie (MPa), po 7 dniach, nie mniej niż:	16
2	Wytrzymałość na ściskanie (MPa), po 28 dniach, nie mniej niż:	32,5
3	Początek czasu wiązania, min , nie wcześniej niż:	75
4	Stalność objętości, mm, nie więcej niż:	10

Przechowywanie cementu powinno się odbywać zgodnie z BN-88/6731-08 [18].

2.2 Kruszywo

Do wykonania mieszanki betonowej należy stosować:

- żwir i mieszankę wg PN-B-11111:1996 [13],
- piasek wg PN-B-11113:1996 [15],
- kruszywo łamane wg PN-B-11112:1996 [14] i WT/MK-CZDP84 [25]

2.3 Woda

Do wytwarzania mieszanki betonowej jak i do pielęgnacji wykonanej podbudowy należy stosować wodę odpowiadającą wymaganiom normy PN-B-32250:1988 [17]. Bez badań laboratoryjnych można stosować wodociągową wodę pitną.

3. Sprzęt

3.1. Ogólne wymagania dotyczące sprzętu

Ogólne wymagania dotyczące sprzętu podano w D-00.00.00 „Wymagania ogólne” pkt. 3

Do zagęszczania gruntu w miejscu zasypanych wykopów stosuje się wibratory płytowe.

4. Transport

Elementy betonowe można przewozić dowolnymi środkami transportu. Do przewozu mieszanki betonowej Wykonawca zapewni takie środki transportowe, które nie spowodują segregacji składników, zmiany składu mieszanki, zanieczyszczenia mieszanki i obniżenia temperatury przekraczającej granicę określoną w wymaganiach technologicznych.

5. Wykonanie robót

5.1 Ogólne zasady wykonania robót

Regulacja wysokościowa studzienek teletechnicznych/elektrotechnicznych polega na:

- demontażu włazu studzienki,
- obcięciu ścianek studzienki przy obniżeniu wysokości,
- wykonaniu deskowania i dobetonowaniu ścianek studzienki do wymaganej wysokości z wykonaniem części stropowej z betonu B20, przy podwyższeniu wysokości studzienki,
- ponownym montażu włazu studzienki.

5.2. Roboty rozbiórkowe

Mechaniczne i ręczne odkucie nawierzchni wokół urządzeń. Zebranie i odrzucenie na bok gruzu. Demontaż skrzynki zaworu, włazu kanalizacyjnego lub teletechnicznego.

5.7. Wykonanie deskowania

Deskowanie powinno zapewniać sztywność i niezmienność układu oraz bezpieczeństwo konstrukcji. Deskowanie powinno być skonstruowane w sposób umożliwiający łatwy jego montaż i demontaż. Przed wypełnieniem masą betonową deskowanie powinno być sprawdzone, aby wykluczyć wyciek zaprawy betonowej, możliwość zniekształcenia lub odchyżeń w betonowej konstrukcji.

5.8. Wytwarzanie mieszanki betonowej

Mieszankę betonu C12/15 i C25/30 o ściśle określonym składzie zawartym w recepcie laboratoryjnej należy wytwarzać w mieszarkach zapewniających ciągłość produkcji i gwarantujących otrzymanie jednorodnej mieszanki. Mieszanka po wyprodukowaniu powinna być od razu transportowana na miejsce wbudowania, w sposób zabezpieczony przed segregacją i nadmiernym wysychaniem.

6. Kontrola jakości robót

Wykonawca powiadamia pisemnie Inżyniera o zakończeniu każdej roboty zanikającej, którą może kontynuować dopiero po pisemnej akceptacji odbioru przez Inżyniera.

Kontrola jakości robót powinna odbywać się w obecności Inżyniera oraz przedstawicieli Inżyniera gestora sieci kablowej. Jakość robót musi uzyskać akceptację tej instytucji.

Studnie kablowe powinny spełniać wymagania normy BN-85/8984-01

7. Obmiar robót

Jednostką obmiaru jest wykonanie regulacji wysokościowej 1 studni.

Ogólne zasady obmiaru podano w STWiORB D-M.00.00.00. "Wymagania ogólne".

8. Odbiór robót

Ogólne zasady odbioru robót podano w STWiORB D-M.00.00.00. "Wymagania ogólne". Inżynier oceni wyniki badań i pomiarów przedłożone przez Wykonawcę zgodnie z niniejszą STWiORB. W wypadku stwierdzenia usterek, Inżynier ustali zakres robót poprawkowych do wykonania. Wykonawca wykona je na koszt własny w ustalonym terminie.

Roboty ziemne uznaje się za wykonane zgodnie z dokumentacją projektową, STWiORB i wymaganiami Inżyniera, jeżeli wszystkie pomiary i badania z zachowaniem tolerancji wg pkt. 6 dały wyniki pozytywne.

9. Podstawa płatności

Ogólne wymagania dotyczące płatności podano w STWiORB D-M.00.00.00. "Wymagania ogólne".

Cena wykonania robót obejmuje:

- prace pomiarowe i przygotowawcze,
- oznakowanie robót,
- zakup wyrobów i materiałów,
- dostarczenie wyrobów i materiałów, wyprodukowanie mieszanki i jej transport na miejsce wbudowania,
- demontaż niezbędnych elementów istniejącej studni,
- wykonanie studni zgodnie z projektowanymi rzędnymi,
- zasypanie i zagęszczenie wykopów powstałych podczas regulacji wysokościowej studni,
- uporządkowanie terenu robót,
- przeprowadzenie niezbędnych badań laboratoryjnych i pomiarów wymaganych w Specyfikacji Technicznej.

10. Przepisy związane

10.1. Normy

1. BN-87/6774-04 Kruszywa mineralne do nawierzchni drogowych. Piasek.
2. PN-88/B-32250 Materiały budowlane. Woda do betonów i zapraw.
3. PN-88/B-06250 Beton zwykły.
4. BN-85/8984-01 Telekomunikacyjne sieci kablowe miejscowe. Studnie kablowe. Klasyfikacja i wymiary.
5. BN-74/3233-15 Bloki betonowe płaskie.
6. BN-80/C-89203 Rury z nieplastyfikowanego polichlorku winylu (PCW).
7. PN-76/D-79353 Bębny kablowe.
8. BN-73/8984-05 Kanalizacja kablowa. Ogólne wymagania i badania.

9. BN-76/3238-13 Narzędzia teletechniczne i przybory pomocnicze. Sprawdzian do układania bloków betonowych.
10. PN-85/T-90310 Telekomunikacyjne kable miejscowe z wiązkami czwórkowymi o izolacji papierowej i powłóce łożowanej. Ogólne wymagania i badania.
11. PN-85/T-90311 Telekomunikacyjne kable miejscowe z wiązkami czwórkowymi o izolacji papierowej, o powłóce łożowanej, nieopancerzone i opancerzone.
12. PN-85/T-90331 Telekomunikacyjne kable miejscowe z wiązkami czwórkowymi, pęczkowe, o izolacji polietylenowej z zaporą przeciwwilgociową, nieopancerzone i opancerzone z osłoną polietylenową lub polwinitową.
13. PN-83/T-90330 Telekomunikacyjne kable miejscowe z wiązkami czwórkowymi, pęczkowe, o izolacji polietylenowej. Ogólne wymagania i badania.
14. BN-80/3231-25 Skrzynka kablowa 10/20.
15. BN-85/3231-28 Skrzynki kablowe 30-parowe.
16. BN-65/8984-11 Złącza lutowane. Wymagania techniczne.
17. BN-76/8984-17 Telekomunikacyjne sieci miejscowe. Ogólne wymagania.
18. PN-76/E-05125 Elektroenergetyczne i sygnalizacyjne linie kablowe. Projektowanie i budowa.
19. PN-75/E-05100 Elektroenergetyczne linie napowietrzne. Projektowanie i budowa.
20. BN-76/8984-26 Kontrola ciśnieniowa kabli telekomunikacyjnych. System z automatycznym dopełniaczem gazu. Ogólne wymagania i badania.
21. BN-73/3238-08 Telekomunikacyjne linie napowietrzne i kablowe sieci miejskiej. Szablony do znakowania.
22. BN-72/3233-13 Telekomunikacyjne linie kablowe. Opaski oznaczeniowe.
23. BN-74/3233-17 Telekomunikacyjne linie kablowe. Słupki oznaczeniowe i oznaczeniowo-pomiarowe.
24. PN-84/T-90340 Telekomunikacyjne kable dalekosiężne symetryczne z wiązkami parowymi, o izolacji polietylenowej piankowej. Ogólne wymagania i badania.
25. PN-84/T-90341 Telekomunikacyjne kable dalekosiężne symetryczne z wiązkami parowymi, o izolacji polietylenowej piankowej, o powłóce aluminiowej z osłoną ochronną polietylenową.
26. PN-84/T-90342 Telekomunikacyjne kable dalekosiężne symetryczne z wiązkami parowymi, o izolacji polietylenowej piankowej, o powłóce aluminiowej, opancerzone, w osłonach z materiałów termoplastycznych.

27. PN-84/T-90345 Telekomunikacyjne kable dalekosiężne symetryczne z wiązkami czwórkowymi o izolacji polietylenowej piankowej. Ogólne wymagania i badania.
28. PN-84/T-90347 Telekomunikacyjne kable dalekosiężne symetryczne z wiązkami czwórkowymi o izolacji polietylenowej piankowej i o powłoce ołowianej, opancerzone, z osłonami ochronnymi z tworzyw termoplastycznych.
29. PN-87/T-90351 Telekomunikacyjne kable dalekosiężne symetryczne o izolacji papierowo-powietrznej i powłoce ołowianej. Rodzaje kabli.
30. PN-87/T-90352 Telekomunikacyjne kable dalekosiężne symetryczne o izolacji polietylenowo-powietrznej i powłoce ołowianej. Rodzaje kabli.
31. PN-83/T-90332 Telekomunikacyjne kable miejscowe z wiązkami czwórkowymi, pęczkowe, o izolacji polietylenowej, o powłoce stalowej, spawanej, falowanej, z osłoną polietylenową lub polwinitową.
32. WT-84/K-187 Telekomunikacyjne kable miejscowe pęczkowe, o izolacji polietylenowej, ekranowane o powłoce stalowej spawanej, falowanej i osłoną polietylenową.
33. WT-86/K-094.02 Telekomunikacyjne kable dalekosiężne z parami współosiowymi małowymiarowymi, o powłoce aluminiowej, nieopancerzone i opancerzone, z osłonami ochronnymi z tworzyw termoplastycznych.
34. WT-86/K-245.02 Telekomunikacyjne kable dalekosiężne z parami współosiowymi normalnowymiarowymi, o powłoce metalowej, opancerzone, z osłonami polietylenowymi.
35. WT-80/K-132 Telekomunikacyjne kable dalekosiężne rozdzielcze z wiązkami czwórkowymi o izolacji polietylenowej piankowej i o powłoce ołowianej.
36. WT-80/K-133 Telekomunikacyjny kabel rozdzielczy z wiązkami parowymi o izolacji polietylenowej piankowej i powłoce ołowianej.
37. WT-84/K-186 Telekomunikacyjne kable dalekosiężne rozdzielcze z wiązkami czwórkowymi o izolacji polietylenowej piankowej, ekranowane w powłoce stalowej, z osłoną polietylenową.
38. BN-88/8984-17/03 Telekomunikacyjne sieci miejscowe. Linie kablowe. Ogólne wymagania i badania.
39. BN-79/8976-78-78 Pustak kablowy.

- | | | |
|-----|-----------------------|--|
| 40. | BN-72/3233-72 | Prefabrykowana przykrywa żelbetowa. |
| 41. | PN-77/E-05030/00 i 01 | Ochrona przed korozją. Ochrona katodowa. Wspólne wymagania i badania. Ochrona metalowych części podziemnych. |
| 42. | BN-89/8984-18 | Telekomunikacyjne linie kablowe dalekosiężne. Ogólne wymagania i badania. |
| 43. | PN-88/B-30000 | Projekty budowlane. Obliczenia statyczne. |
| 44. | BN-73/3233-02 | Telekomunikacyjne sieci kablowe miejscowe. Wietrznik do pokryw. |
| 45. | BN-73/3233-03 | Ramy i oprawy pokryw. |
| 46. | BN-69/9378-30 | Telekomunikacyjne sieci kablowe miejscowe. Wsporniki kablowe. |
| 47. | BN-86/3223-16 | Telekomunikacyjne sieci miejscowe. Szafki kablowe. |
| 48. | BN-79/3223-02 | Telekomunikacyjne linie kablowe. Zespoły pupinizacyjne i skrzynie zespołów pupinizacyjnych. |
| 49. | BN-70/3233-05 | Haczyk i opaski do zawieszania telefonicznych kabli miejscowych. |
| 50. | BN-88/6731-08 | Cement. Transport i przechowywanie. |
| 51. | PN-84/T-90346 | Telekomunikacyjne linie dalekosiężne symetryczne z wiązkami czwórkowymi o izolacji polietylenowej piankowej i o powłoce aluminiowej z osłoną ochronną polietylenową. |
| 52. | PN-87/T-90350 | Telekomunikacyjne kable dalekosiężne symetryczne o powłoce ołowianej. Ogólne wymagania i badania. |

10.2. Inne dokumenty

- Instrukcja montażu telefonicznych kabli miejscowych o izolacji papierowo-powietrznej i powłoce polietylenowej z zaporą przeciwwilgociową (XTKM) - ZBŁ - 1970 r.
- Ustawa Rady Ministrów nr 60 z dnia 21 marca 1985 r. o drogach publicznych.
- Rozporządzenie Ministra Budownictwa i Przemysłu Maszyn Budowlanych w sprawie bezpieczeństwa i higieny pracy przy wykonywaniu robót budowlano-montażowych i rozbiórkowych. Dziennik Ustaw Nr 13 z dnia 10 kwietnia 1972 r.

**SPECYFIKACJA TECHNICZNA
WYKONANIA I ODBIORU ROBÓT BUDOWLANYCH**

D.02.01.01

**WYKONANIE WYKOPÓW
W GRUNTACH I÷V KAT.**

D 02.01.01
CPV 45112000-5
WYKONANIE WYKOPÓW W GRUNTACH I-IV KATEGORII.
CPV: Roboty ziemne i wykopaliskowe.

1. Wstęp

1.1. Przedmiot STWIORB

Przedmiotem niniejszej Specyfikacji Technicznej są wymagania dotyczące wykonania i odbioru robót przy wykonaniu wykopów w związku z budową sygnalizacji świetlnej skrzyżowań ul. Kombatantów z ul. 11 Listopada i ul. Widok w Barlinku.

1.2. Zakres stosowania STWIORB

Specyfikacja Techniczna jest stosowana, jako dokument przetargowy i kontraktowy przy zlecaniu i realizacji robót wymienionych w punkcie 1.1.

1.3. Zakres robót objętych STWIORB

Ustalenia zawarte w niniejszej specyfikacji dotyczą prowadzenia robót przy wykonaniu wykopów i obejmują wykonanie wykopów w gruntach kategorii I-V z transportem urobku na miejsce wyznaczone przez Wykonawcę.

1.4. Określenia podstawowe

Określenia podane w niniejszej STWIORB są zgodne z odpowiednimi polskimi normami i Specyfikacją Techniczną D-M.00.00.00. "Wymagania ogólne".

1.5. Ogólne wymagania dotyczące robót

Wykonawca jest odpowiedzialny za jakość wykonania robót oraz za zgodność z Dokumentacją Projektową, STWIORB i poleceniami Inżyniera. Ogólne wymagania dotyczące robót podano w STWIORB D-M.00.00.00. „Wymagania ogólne”.

2. Materiały

Nie występują.

3. Sprzęt

Roboty ziemne związane z wykonaniem wykopów prowadzone będą ręcznie i mechanicznie i przy użyciu sprzętu mechanicznego do robót ziemnych, zaakceptowanego przez Inżyniera.

4. Transport

Transport gruntu z wykopu odbywać się będzie w sposób zaakceptowany przez Inżyniera.

5. Wykonanie robót

5.1. Ogólne warunki wykonania robot

Ogólne warunki wykonania robót podano w STWIORB D-M.00.00.00 „Wymagania ogólne”.

5.2. Warunki ogólne

Wykonywanie wykopów może nastąpić po wykonaniu robót przygotowawczych po wyrażeniu zgody przez Inżyniera.

Wykonawca powinien przystąpić do wykonania koryta oraz profilowania i zagęszczenia podłoża bezpośrednio przed rozpoczęciem robót związanych z wykonaniem warstw ulepszonego podłoża. Wcześniejsze przystąpienie do wykonania koryta oraz profilowania i zagęszczania podłoża jest możliwe wyłącznie za zgodą Inżyniera, w korzystnych warunkach atmosferycznych.

5.3. Wykonanie wykopów

Wymagania odnośnie dokładności wykonania wykopów

Wartości dopuszczalnych odchyłeń rzędnych koryta gruntowego w stosunku do rzędnych projektowych: -2 cm, +0 cm (wg Rozporządzenia MTiGM Dz. U. Nr 43 z 1999 r.).

Rzędne wykopu powinny się dowiązywać do rzędnych spodu układu konstrukcyjnego istniejącej nawierzchni.

5.4. Odwodnienie wykopów

Technologia wykonania wykopu musi umożliwiać prawidłowe odwodnienie w całym okresie trwania robót ziemnych. Wykonanie wykopów powinno postępować w kierunku podnoszenia się niwelety.

Wody opadowe należy odprowadzić poza teren robót.

5.5. Wykonanie koryta

Rodzaj sprzętu, a w szczególności jego moc należy dostosować do rodzaju gruntu, w którym prowadzone są roboty i do trudności jego odspojenia.

Koryto można wykonywać ręcznie w przypadku robót o małym zakresie. Sposób wykonania musi być zaakceptowany przez Inżyniera.

Grunt odspojony w czasie wykonywania koryta powinien być przetransportowany w miejsce wskazane przez Zamawiającego.

Profilowanie i zagęszczenie podłoża należy wykonać zgodnie z zasadami określonymi w pkt 5.6.

5.6. Profilowanie i zagęszczenie podłoża

Przed przystąpieniem do profilowania podłoże powinno być oczyszczone ze wszelkich zanieczyszczeń.

Po oczyszczeniu powierzchni podłoża należy sprawdzić, czy istniejące rzedne terenu umożliwiają uzyskanie po profilowaniu zaprojektowanych rzednych podłoża. Zaleca się, aby rzedne terenu przed profilowaniem były o co najmniej 5 cm wyższe niż projektowane rzedne podłoża.

Bezpośrednio po profilowaniu podłoża należy przystąpić do jego zagęszczania. Zagęszczanie podłoża należy kontynuować do osiągnięcia wskaźnika zagęszczenia nie mniejszego od podanego pkt. 5.7.

5.7. Wymagania dotyczące zagęszczenia i nośności w wykopach

A. Wskaźnik zagęszczenia I_s

Zagęszczenie gruntu w wykopach powinno spełniać wymagania, dotyczące minimalnej wartości wskaźnika zagęszczenia (I_s), pod warstwami ulepszanego podłoża ≥ 0.97 zgodnie z PN-S-02205 p.2.10.1

Jeżeli grunty rodzime w wykopach i miejscach zerowych nie spełniają wymaganego wskaźnika zagęszczenia, to przed ułożeniem warstwy ulepszanego podłoża należy je dogęścić do wartości $I_s \geq 0.97$.

Wilgotność gruntu podłoża podczas zagęszczania powinna być równa wilgotności optymalnej z tolerancją od -2% do +2% dla gruntów sypkich oraz od -2% do +1% dla gruntów spoistych. Grunty o wilgotności wykraczającej poza zapisane wyżej należy odpowiednio wysuszyć lub nawilżyć.

5.8. Utrzymanie koryta oraz wyprofilowanego i zagęszczonego podłoża

Podłoże (koryto) po wyprofilowaniu i zagęszczeniu powinno być utrzymywane w dobrym stanie.

Jeżeli po wykonaniu robót związanych z profilowaniem i zagęszczeniem podłoża nastąpi przerwa w robotach i Wykonawca nie przystąpi natychmiast do układania warstw podłoża, to powinien on zabezpieczyć podłoże przed nadmiernym zawilgoceniem, na przykład przez rozłożenie folii lub w inny sposób zaakceptowany przez Inżyniera.

Jeżeli wyprofilowane i zagęszczone podłoże uległo nadmiernemu zawilgoceniu, to do warstwy ulepszanego podłoża można przystąpić dopiero po jego naturalnym osuszeniu.

Po osuszeniu podłoża Inżynier oceni jego stan i ewentualnie zaleci wykonanie niezbędnych napraw. Jeżeli zawilgocenie nastąpiło wskutek zaniedbania Wykonawcy, to naprawę wykona on na własny koszt.

6. Kontrola jakości robót

Ogólne zasady kontroli jakości robót podano w STWIORB D-M.00.00.00. "Wymagania ogólne".

6.1. Sprawdzenie wykonania wykopów.

Po wykonaniu wykopów należy sprawdzić, czy pod względem kształtu, zagęszczenia i wykończenia odpowiada on wymaganiom wg punktu 5.3. oraz czy dokładność wykonania nie przekracza tolerancji podanych w STWIORB lub odpowiednich normach.

Zagęszczenie górnej strefy korpusu w wykopie wg wymagań określonych w pkt. 5.7.

6.2. Częstotliwość oraz zakres badań i pomiarów

Lp.	Badana cecha	Minimalna częstotliwość badań i pomiarów
1	Pomiar rzędnych wykonanego wykopu	Rzędne w punktach skrajnych wykopu
2	Badanie zagęszczenia gruntu	Wskaźnik zagęszczenia – jedno badanie dla wykopu
3	Badanie pochylenia podłużnego i poprzecznego wykopu	Pomiar w punktach wskazanych przez Inżyniera
4	Pomiar szerokości wykopu	Sprawdzenie w punktach wskazanych przez Inżyniera

6.2.1 Szerokość koryta (profilowanego podłoża)

Szerokość koryta i profilowanego podłoża nie może różnić się od szerokości projektowanej o więcej niż +10 cm i -5 cm.

6.2.3. Równość koryta (profilowanego podłoża)

Nierówności podłużne koryta i profilowanego podłoża należy mierzyć 4-metrową łatą zgodnie z normą BN-68/8931-04 [4].

Nierówności poprzeczne należy mierzyć 4-metrową łatą.

Nierówności nie mogą przekraczać 20 mm.

6.2.4. Spadki poprzeczne

Spadki poprzeczne koryta i profilowanego podłoża powinny być zgodne z dokumentacją projektową z tolerancją $\pm 0,5\%$.

6.2.5. Rzędne mogą się różnić od projektowanych najwyżej o -2 cm i + 0 cm. Wymaga się aby 95% pomierzonych rzędnych spełniało te wymagania.

7. Obmiar robót

Jednostką obmiaru jest m³ wykonanego wykopu na podstawie Dokumentacji Projektowej i pomiaru w terenie.

Ogólne wymagania dotyczące obmiaru podano w STWIORB D-M.00.00.00. "Wymagania ogólne".

8. Odbiór robót

Ogólne zasady odbioru robót podano w STWIORB D-M.00.00.00. "Wymagania ogólne". Odbioru robót należy dokonać zgodnie z PN-68/B-06050.

Roboty uznaje się za wykonane zgodnie z dokumentacją projektową, STWIORB i wymaganiami Inżyniera, jeśli wszystkie pomiary i badania z zachowaniem tolerancji wg pkt. 6 dały wyniki pozytywne.

9. Podstawa płatności

Ogólne wymagania dotyczące płatności podano w STWIORB D-M.00.00.00. „Wymagania ogólne”.

Płatność za m³ wykonanego wykopu należy przyjmować zgodnie z obmiarem i oceną jakości robót w oparciu o wyniki pomiarów i badań laboratoryjnych.

Cena wykonania robót obejmuje:

- prace pomiarowe i pomocnicze,
- wykonanie wykopów,
- oznakowanie robót,
- transport urobku w miejsce wyznaczone przez Wykonawcę,
- przerzut poprzeczny gruntu,
- odwodnienie wykopów na czas ich wykonania,
- profilowanie dna wykopu i rowów
- osuszenie gruntów do wymaganej wilgotności,
- doprowadzenie gruntów do wymaganej wilgotności (nawilżanie),
- zagęszczenie powierzchni wykopu,
- utrzymanie koryta lub podłoża,
- przeprowadzenie pomiarów i badań laboratoryjnych wymaganych w STWIORB,
- uporządkowanie miejsc prowadzonych robót,
- koszty utylizacji materiałów.

10. Przepisy związane

- PN-B-04481 Grunty budowlane. Badania próbek gruntu.
PN-B-02480 Grunty budowlane. Określenia. Symbole. Podział i opis gruntów.
PN-B-04493 Grunty budowlane. Oznaczenie kapilarności biernej.
BN-77/8931-12 Oznaczenie wskaźnika zagęszczenia gruntu.
PN-S-02205 Drogi samochodowe. Roboty ziemne. Wymagania i badania.
BN-64/8931-01 Drogi samochodowe. Oznaczenie wskaźnika piaskowego.

Wykonanie i odbiór robót ziemnych dla dróg szybkiego ruchu, IBMiM, Warszawa 1978

Rozporządzenie MTiGM z dn. 02.03.1999 w sprawie warunków technicznych, jakim powinny odpowiadać drogi publiczne i ich usytuowanie (Dz. U. nr 43 poz. 430)

Instrukcja badań podłoża gruntowego budowlanych i mostowych, GDDP, Warszawa 1998.

Wytyczne wzmacniania podłoża gruntowego w budownictwie drogowym, IBDiM, Warszawa 2002.

**SPECYFIKACJA TECHNICZNA
WYKONANIA I ODBIORU ROBÓT BUDOWLANYCH**

D.04.01.01

**KORYTOWANIE WRAZ Z PROFILOWANIEM
I ZAGĘSZCZANIEM PODŁOŻA**

D 04.01.01

45233320-8

KORYTOWANIE WRAZ Z PROFILOWANIEM I ZAGĘSZCZANIEM PODŁOŻA

CPV: Fundamentowanie dróg.

1. WSTĘP

1.1. Przedmiot SST

Przedmiotem niniejszej szczegółowej specyfikacji technicznej są wymagania dotyczące wykonania i odbioru robót związanych z wykonywaniem koryta wraz z profilowaniem i zagęszczaniem podłoża gruntowego w związku z budową sygnalizacji świetlnej skrzyżowań ul. Kombatantów z ul. 11 Listopada i ul. Widok w Barlinku.

1.2. Zakres stosowania SST

Szczegółowa specyfikacja techniczna stosowana jest jako dokument przetargowy i kontraktowy przy zlecaniu i realizacji robót określonych w pkt 1.1.

1.3. Zakres robót objętych SST

Ustalenia zawarte w niniejszej specyfikacji dotyczą zasad prowadzenia robót związanych z wykonaniem koryta wraz z profilowaniem i zagęszczeniem podłoża gruntowego.

1.4. Określenia podstawowe

Określenia podstawowe są zgodne z obowiązującymi, odpowiednimi polskimi normami i definicjami podanymi w SST D-00.00.00 „Wymagania ogólne” pkt 1.4.

1.5. Ogólne wymagania dotyczące robót

Ogólne wymagania dotyczące robót podano w SST D-00.00.00 „Wymagania ogólne” pkt 1.5.

2. MATERIAŁY

Nie występują

3. SPRZĘT

3.1. Ogólne wymagania dotyczące sprzętu

Ogólne wymagania dotyczące sprzętu podano w SST D-00.00.00 „Wymagania ogólne” pkt 3.

3.2. Sprzęt do wykonania robót

Wykonawca przystępujący do wykonania koryta i profilowania podłoża powinien wykazać się możliwością korzystania z następującego sprzętu:

- zagęszczarek do gruntu,
- koparka o pojemności łyżki 0,40m³,
- walce,
- płyt wibracyjnych,
- sprzęt ręczny

Stosowany sprzęt nie może spowodować niekorzystnego wpływu na właściwości gruntu podłoża.

4. TRANSPORT

4.1. Ogólne wymagania dotyczące transportu

Ogólne wymagania dotyczące transportu podano w SST D-00.00.00 „Wymagania ogólne” pkt.4.

4.2. Transport materiałów

Do transportu urobku z korytowania należy wykorzystać pojazdy mechaniczne.

5. WYKONANIE ROBÓT

5.1. Ogólne zasady wykonania robót

Ogólne zasady wykonania robót podano w SST D-00.00.00 „Wymagania ogólne” pkt 5.

5.2. Warunki przystąpienia do robót

Wykonawca powinien przystąpić do wykonania koryta oraz profilowania i zagęszczenia podłoża bezpośrednio przed rozpoczęciem robót związanych z wykonaniem podbudowy. Weześniejsze przystąpienie do wykonania koryta oraz profilowania i zagęszczania podłoża, jest możliwe wyłącznie za zgodą Inżyniera, w korzystnych warunkach atmosferycznych.

5.3. Wykonanie koryta

Paliki lub szpilki do prawidłowego ukształtowania koryta w planie i profilu powinny być wcześniej przygotowane.

Rozmieszczenie palików lub szpilek powinno umożliwiać naciągnięcie sznurków lub linek do dokładnego wytyczenia robót.

Koryto o głębokości 20 cm należy wykonywać ręcznie. Koryto o większej głębokości można wykonać przy użyciu koparki podsiębiernej.

Grunt odspojony w czasie wykonywania koryta powinien być wykorzystany zgodnie z ustaleniami dokumentacji projektowej i SST, tj. odwieziony na odkład na odl. do 10,0km.

Profilowanie i zagęszczenie podłoża należy wykonać zgodnie z zasadami określonymi w pkt 5.4.

5.4. Profilowanie i zagęszczanie podłoża

Przed przystąpieniem do profilowania podłoże powinno być oczyszczone ze wszelkich zanieczyszczeń.

Po oczyszczeniu powierzchni podłoża należy sprawdzić, czy istniejące rzędne terenu umożliwiają uzyskanie po profilowaniu zaprojektowanych rzędnych podłoża.

Profilowanie podłoża należy wykonać ręcznie.

Bezpośrednio po profilowaniu podłoża należy przystąpić do jego zagęszczania. Zagęszczanie podłoża należy kontynuować do osiągnięcia wskaźnika zagęszczenia nie mniejszego od podanego w tabelicy 1. Wskaźnik zagęszczenia należy określać zgodnie z BN-77/8931-12 [5].

Tablica 1. Minimalne wartości wskaźnika zagęszczenia podłoża (Is)

Strefa korpusu	Minimalna wartość IS dla:		
	Autostrad i dróg Ekspresowych	Innych dróg	
		Ruch ciężki i bardzo ciężki	Ruch mniejszy od ciężkiego
Górna warstwa o grubości 20 cm	1,03	1,00	1,00
Na głębokości od 20 do 50 cm od powierzchni podłoża	1,00	1,00	0,97

W przypadku, gdy gruboziarnisty materiał tworzący podłoże uniemożliwia przeprowadzenie badania zagęszczenia, kontrolę zagęszczenia należy oprzeć na metodzie obciążeń płytowych. Należy określić pierwotny i wtórny moduł odkształcenia podłoża według BN-64/8931-02 [3]. Stosunek wtórnego i pierwotnego modułu odkształcenia nie powinien przekraczać 2,2.

Wilgotność gruntu podłoża podczas zagęszczania powinna być równa wilgotności optymalnej z tolerancją od - 20% do +10%.

5.5. Utrzymanie koryta oraz wyprofilowanego i zagęszczonego podłoża

Podłoże (koryto) po wyprofilowaniu i zagęszczeniu powinno być utrzymywane w dobrym stanie.

Jeżeli po wykonaniu robót związanych z profilowaniem i zagęszczeniem podłoża nastąpi przerwa w robotach i Wykonawca nie przystąpi natychmiast do układania podbudowy pod nawierzchnię, to powinien on zabezpieczyć podłoże przed nadmiernym zawilgoceniem, na przykład przez rozłożenie folii lub w inny sposób zaakceptowany przez Inżyniera.

Jeżeli wyprofilowane i zagęszczone podłoże uległo nadmiernemu zawilgoceniu, to do układania kolejnej warstwy można przystąpić dopiero po jego naturalnym osuszeniu.

Po osuszeniu podłoża Inżynier oceni jego stan i ewentualnie zaleci wykonanie niezbędnych napraw. Jeżeli zawilgocenie nastąpiło wskutek zaniedbania Wykonawcy, to naprawę wykona on na własny koszt.

6. KONTROLA JAKOŚCI ROBÓT

6.1. Ogólne zasady kontroli jakości robót

Ogólne zasady kontroli jakości robót podano w SST D-00.00.00 „Wymagania ogólne” pkt 6.

6.2. Badania w czasie robót

6.2.1. Zagęszczenie koryta (profilowanego podłoża)

Wskaźnik zagęszczenia koryta i wyprofilowanego podłoża określony wg BN-77/8931-12 [5] nie powinien być mniejszy od podanego w tablicy 1.

Jeśli jako kryterium dobrego zagęszczenia stosuje się porównanie wartości modułów odkształcenia, to wartość stosunku wtórnego do pierwotnego modułu odkształcenia, określonych zgodnie z normą BN-64/8931-02 [3] nie powinna być większa od 2,2.

Wilgotność w czasie zagęszczania należy badać według PN-B-06714-17 [2]. Wilgotność gruntu podłoża powinna być równa wilgotności optymalnej z tolerancją od -20% do + 10%.

6.3. Zasady postępowania z wadliwie wykonanymi odcinkami koryta (profilowanego podłoża)

Wszystkie powierzchnie, które wykazują większe odchylenia cech od określonych w punkcie 6.2 powinny być naprawione przez spalanie do głębokości co najmniej 10 cm, wyrównanie i powtórne zagęszczenie. Dodanie nowego materiału bez spalania wykonanej warstwy jest niedopuszczalne.

7. OBMAR ROBÓT

7.1. Ogólne zasady obmiaru robót

Ogólne zasady obmiaru robót podano w SST D-00.00.00 „Wymagania ogólne” pkt 7.

7.2. Jednostka obmiarowa

Jednostką obmiarową jest m² (metr kwadratowy) wykonanego i odebranego koryta.

8. ODBIÓR ROBÓT

Ogólne zasady odbioru robót podano w SST D-00.00.00 „Wymagania ogólne” pkt 8.

Roboty uznaje się za wykonane zgodnie z dokumentacją projektową, SST i wymaganiami Inżyniera, jeżeli wszystkie pomiary i badania z zachowaniem tolerancji wg punktu 6 dały wyniki pozytywne.

9. PODSTAWA PŁATNOŚCI

9.1. Ogólne ustalenia dotyczące podstawy płatności

Ogólne ustalenia dotyczące podstawy płatności podano w SST D-00.00.00 „Wymagania ogólne” pkt 9.

9.2. Cena jednostki obmiarowej

Cena wykonania 1 m² koryta obejmuje:

- prace pomiarowe i roboty przygotowawcze,
- odspojenie gruntu z przepchnięciem lub przerzutem na pobocze,
- załadunek nadmiaru odspojonego gruntu na środki transportowe i odwiezienie na odkład na odl. do 10,0km,
- profilowanie dna koryta,
- zagęszczenie,
- utrzymanie koryta,
- przeprowadzenie pomiarów i badań laboratoryjnych, wymaganych w specyfikacji technicznej.

10. PRZEPISY ZWIĄZANE

Normy

1. PN-B-04481 Grunty budowlane. Badania próbek gruntu
2. PN-/B-06714-17 Kruszywa mineralne. Badania. Oznaczanie wilgotności
3. BN-64/8931-02 Drogi samochodowe. Oznaczanie modułu odkształcenia nawierzchni podatnych i podłoża przez obciążenie płytą
4. BN-68/8931-04 Drogi samochodowe. Pomiar równości nawierzchni planografem i łątą
5. BN-77/8931-12 Oznaczanie wskaźnika zagęszczenia gruntu

**SPECYFIKACJA TECHNICZNA
WYKONANIA I ODBIORU ROBÓT BUDOWLANYCH**

D.04.04.02

**ULEPSZONE PODŁOŻE, POBUDOWA Z
MIESZANKI NIEZWIĄZANEJ**

D 04.04.02

CPV 45233000-9

ULEPSZONE PODŁOŻE, POBUDOWA Z MIESZANKI NIEZWIĄZANEJ.

CPV: Roboty w zakresie konstruowania, fundamentowania oraz wykonywania nawierzchni autostrad, dróg.

1. Wstęp

1.1. Przedmiot STWIORB

Przedmiotem niniejszej Specyfikacji Technicznej są wymagania dotyczące wykonania i odbioru warstw z mieszanki niezwiązanej w związku z budową sygnalizacji świetlnej skrzyżowań ul. Kombatantów z ul. 11 Listopada i ul. Widok w Barlinku.

1.2. Zakres stosowania STWIORB

Specyfikacja Techniczna jest stosowana jako dokument przetargowy i kontraktowy przy zlecaniu i realizacji robót wymienionych w punkcie 1.1.

1.3. Zakres robót objętych STWIORB

Ustalenia zawarte w niniejszej specyfikacji dotyczą zasad prowadzenia robót związanych z wykonaniem warstwy z mieszanki niezwiązanej z kruszywa i obejmują wykonanie podbudowy zasadniczej z mieszanki niezwiązanej kruszywa łamanego stabilizowanego mechanicznie 0/31,5 mm gr. 10cm – nawierzchnia chodnika.

1.4. Określenia podstawowe

1.4.1. Mieszanka niezwiązana – kruszywa o określonym składzie ziarnowym ($d \div D$), które jest stosowane do wykonania podłoża ulepszonych oraz konstrukcji nawierzchni drogowej. Mieszanka niezwiązana może być wytworzona z kruszyw: naturalnych, sztucznych, z recyklingu lub mieszaniny tych kruszyw w określonych proporcjach.

1.4.2. Kategoria – charakterystyczny poziom właściwości kruszywa lub mieszanki niezwiązanej, wyrażony jako przedział wartości lub wartość graniczna. Nie ma zależności między kategoriami różnych właściwości. Właściwości oznaczone symbolem NR oznaczają, że nie jest wymagane badanie danej cechy.

1.4.3. Partia – wielkość produkcji, wielkość dostawy, dostawa dzielona (np. ładunek wagonowy, ładunek samochodu ciężarowego, ładunek barki) lub hałda, która została wyprodukowana w okresie występowania jednakowych warunków. Przy ciągłym procesie produkcyjnym jako partię należy przyjmować ilość wyprodukowaną w ustalonym czasie.

1.4.4. Podbudowa – dolna część konstrukcji nawierzchni drogowej przeznaczona do przenoszenia obciążeń ruchu na podłoże. Podbudowa może składać się z podbudowy zasadniczej i pomocniczej. Podbudowa może być wykonana w kilku warstwach technologicznych. Konstrukcję wzmacnianej nawierzchni drogowej uważa się za podbudowę.

1.4.5. Podbudowa pomocnicza – warstwa zapewniająca przenoszenie obciążenia z podbudowy zasadniczej na podłoże. Podbudowa pomocnicza może składać się z kilku warstw o różnych właściwościach.

1.4.6. Podbudowa zasadnicza – warstwa zapewniająca przenoszenie obciążenia z warstw wyżej leżących na podbudowę pomocniczą.

1.4.7. Nawierzchnia z mieszanki niezwiązanej – nawierzchnia drogowa, której wierzchnią warstwą, poddawana bezpośredniemu oddziaływaniu ruchu i czynników atmosferycznych, jest wykonana z mieszanki kruszyw niezwiązanych o ciągłym uziarnieniu.

1.4.8. Podłoże ulepszone – warstwa lub zespół warstw leżących pod konstrukcją nawierzchni drogowej w wypadku, gdy podłoże gruntowe (grunt rodzimy lub nasypowy) nie spełnia warunku nośności, mrozoodporności lub przepuszczalności. Podłoże ulepszone może zawierać następujące warstwy: mrozochronną, odsączającą, odcinającą i wzmacniającą, a w wypadku podłoża ulepszanego jednowarstwowego, może spełniać funkcje wszystkich tych warstw jednocześnie.

Grubość warstwy podłoża ulepszanego jest zależna od rodzaju i grubości konstrukcji nawierzchni, kategorii obciążenia ruchem (Kri) oraz grupy nośności (Gi) podłoża gruntowego i głębokości przemarzania gruntu.

1.4.9. Destrukt – materiał mineralno-bitumiczny lub mineralno-cementowy, rozkruszony do postaci okruszków związanych lepiszczem bitumicznym lub spoiwem cementowym, powstały w wyniku frezowania warstwy lub warstw nawierzchni drogowej w temperaturze otoczenia, lub w wyniku kruszenia w kruszarce brył pochodzących z rozbiórki starej nawierzchni.

1.4.10. Pył – cząstki kruszywa przechodzące przez sito 0,063 mm.

1.4.11. Pozostałe określenia podstawowe są zgodne z odpowiednimi polskimi normami oraz z definicjami podanymi w STWIORB D-M.00.00.00 „Wymagania ogólne”.

1.5. Ogólne wymagania dotyczące robót

Wykonawca robót jest odpowiedzialny za jakość ich wykonania oraz za zgodność z Dokumentacją Projektową, STWIORB i poleceniami Inżyniera.

Ogólne wymagania dotyczące robót podano w STWIORB D-M.00.00.00 „Wymagania ogólne”.

2. Wyroby budowlane

2.1. Ogólne wymagania dotyczące wyrobów

Ogólne wymagania dotyczące wyrobów, ich pozyskiwania i składowania, podano w STWIORB D-M.00.00.00 „Wymagania ogólne”.

2.2. Rodzaje wyrobów

Wyrobem do wykonania warstw z mieszanki niezwiązanej jest kruszywo.
Woda do zraszania kruszywa.

2.3. Wymagania

2.3.1 Wymagane właściwości kruszywa do mieszanek niezwiązanych zapisano w tab. 1

Właściwości	Wymagane właściwości kruszywa do mieszanek niezwiązanych przeznaczonych do zastosowania w warstwie:		Odniesienie do tablicy w PN-EN 13242
	podbudowy pomocniczej	podbudowy zasadniczej	
	KR3-KR6	KR1-KR2	
Zestaw sit #	0,063; 0,5; 1; 2; 4; 5,6; 8; 11,2; 16; 22,4; 31,5; 45; 63 i 90 (zestaw podstawowy plus zestaw 1)		Tab. 1
	wszystkie frakcje dozwolone		
Uziarnienie wg PN-EN 933-1 kategoria nie niższa niż	G _C 85/15, G _F 85, G _A 85,	G _C 80/20, G _F 80, G _A 75,	Tab. 2
Wartości graniczne i tolerancje uziarnienia kruszywa grubego na sitach pośrednich wg PN-EN 933-1, odchylenia nie większe niż wg kategorii	GT _C NR	GT _C 20/15	Tab. 3
Tolerancja uziarnienia kruszywa drobnego i kruszywa o ciągłym uziarnieniu wg PN-EN 933-1 odchylenia nie większe niż wg kategorii	GT _F NR, GT _A NR	GT _F 10, GT _A 20	Tab. 4
Kształt kruszywa grubego – wg PN-EN 933-4 ^{a)} a) wskaźnik płaskości kategoria nie wyższa niż	FI _{NR}	FI ₅₀	Tab. 5
Lub b) wskaźnik kształtu kategoria nie wyższa niż	SI _{NR}	SI ₅₅	Tab. 6
Kategorie procentowych zawartości ziaren o powierzchni przekruszonej lub łamanych oraz ziaren całkowicie zaokrąglonych w kruszywie grubym wg PN-EN 933-5	C _{NR}	C _{90/3}	Tab. 7
Zawartość pyłu wg PN-EN 933-1 a) w kruszywie grubym*	f _{Deklarowana}	f _{Deklarowana}	Tab. 8
b) w kruszywie drobnym*	f _{Deklarowana}	f _{Deklarowana}	Tab. 8
Jakość pyłu	Właściwość niebadana na pojedynczych frakcjach, a tylko w mieszanek wg wymagań p. 2.2-2.4		
Odporność na rozdrabnianie kruszywa grubego wg PN-EN 1097-2 kategoria nie wyższa niż	LA ₄₀	LA ₃₅	Tab. 9
Odporność na ścieranie kruszywa grubego wg PN-EN 1097-1	M _{DE} Deklarowana	M _{DE} Deklarowana	Tab. 11
Gęstość wg PN-EN 1097-6: 2001 rozdział 7,8 albo 9	Deklarowana	Deklarowana	

Nasiąkliwość ^{b)} wg PN-EN 1097-6 : 2001 rozdział 7,8 albo 9 (w zależności od frakcji)	WA ₂₄₂ ^{****)}	WA ₂₄₂ ^{****)}	
Siarczany rozpuszczalne w kwasie wg PN-EN 1744-1	AS _{NR}	AS _{NR}	Tab. 12
Całkowita zawartość siarki wg PN-EN 1744-1	S _{NR}	S _{NR}	Tab. 13
Stołość objętości żużła stalowniczego wg PN-EN 1744-1 p. 19.3, kategoria nie wyższa niż	V ₅	V ₅	Tab. 14
Rozpad krzemianowy w żużlu wielkopieczowym kawałkowym wg PN-EN 1744-1, p. 19.1	Brak rozpadu	Brak rozpadu	
Rozpad żelazawy w żużlu wielkopieczowym kawałkowym wg PN-EN 1744-1, p.19.2	Brak rozpadu	Brak rozpadu	
Składniki rozpuszczalne w wodzie wg PN-EN 1744-3	Brak substancji szkodliwych w stosunku do środowiska wg odrębnych przepisów		
Zanieczyszczenia	Brak żadnych ciał obcych takich jak: drewno, szkło i plastik, mogących pogorszyć produkt końcowy		
Zgorzel słoneczna bazaltu wg PN-EN 1367-3. wg PN-EN 1097-2	SB _{LA}	SB _{LA}	
Mrozoodporność na frakcji kruszywa 8/16 wg PN-EN 1367-1, kategoria nie wyższa niż	-skały magmowe i przeobrażone: F4	-skały magmowe i przeobrażone: F4	Tab. 18
Skład materiałowy	Deklarowany	Deklarowany	

*) Łączna zawartość pyłów w mieszance powinna się mieścić w wybranych krzywych granicznych
****) w przypadku gdy wymaganie nie jest spełnione, wystarczy spełnienie wymaganej mrozoodporności

Wymagane właściwości mieszanki niezwiązanej dla warstwy podbudowy zapisano w tablicy 2:

Punkt w normie PN-EN 13285	Właściwości	Wymagane właściwości mieszanki niezwiązanej przeznaczonej do:		Odniesienie do tablicy w PN-EN 13285
		podbudowy pomocniczej	podbudowy zasadniczej	
		KR3-KR6	KR1-KR2	
4.3.1	Uziarnienie mieszanki niezwiązanej	0/31,5	0/31,5	Tab.4
4.3.2	Maksymalna zawartość pyłu, kategoria nie wyższa niż:	UF ₁₂	UF ₉	Tab.2
4.3.2	Minimalna zawartość pyłu	LF _{NR}	LF _{NR}	Tab. 3
4.3.3	Zawartość nadziarna, kategoria nie niższa niż:	OC ₉₀	OC ₉₀	Tab.4 i 6
4.4.1	Uziarnienie	Krzywe uziarnienia wg rys. 9	Krzywe uziarnienia wg rys. 12	Tab.5 i 6
4.4.2	Jednorodność uziarnienia poszczególnych partii – porównanie z deklarowana przez producenta wartością(S)	Wg tab. 2	Wg tab. 4	Tab.7
4.4.2	Wymagania wobec ciągłości uziarnienia	Wg tab. 3	Wg tab. 5	Tab.8

	na sitach kontrolnych – różnice w przesiewach			
4.5	Wrażliwość na mróz; wskaźnik piaskowy SE**, ale mniejszy niż:	40	45	-
4.6	Odporność na rozdrabnianie (dotyczy frakcji 10/14 odsianej z mieszanki) wg PN-EN 1097-1, kategoria nie wyższa niż:	LA ₄₀	LA ₃₅	-
4.7	Odporność na ścieranie (dotyczy frakcji 10/14 odsianej z mieszanki) wg PN-EN 1097-1, kategoria M _{DE}	Deklarowana	Deklarowana	-
4.8	Mrozoodporność (dotyczy frakcji kruszywa 8/16 odsianej z mieszanki) wg PN-EN 1367-1 kategoria nie wyższa niż:	F ₄	F ₄	-
4.9	Wartość CBR [%] po zagęszczeniu do wskaźnika zagęszczenia Is=1,0 i moczeniu w wodzie 96 h, co najmniej:	≥60	≥80	-
4.10	Zawartość wody w mieszance zagęszczanej, [% (m/m)], wilgotność optymalna wg metody Proctora	80÷100	80÷100	-

**Badanie wskaźnika piaskowego ES należy wykonać na mieszance po pięciokrotnym zagęszczeniu metodą Proctora wg PN-EN 13286-2

2.3.2. Uziarnienie

Określone wg PN-EN 933-1 uziarnienie mieszanek kruszywa powinno spełniać wymagania przedstawione na rysunku 12 dla podbudowy zasadniczej z 0/31,5.

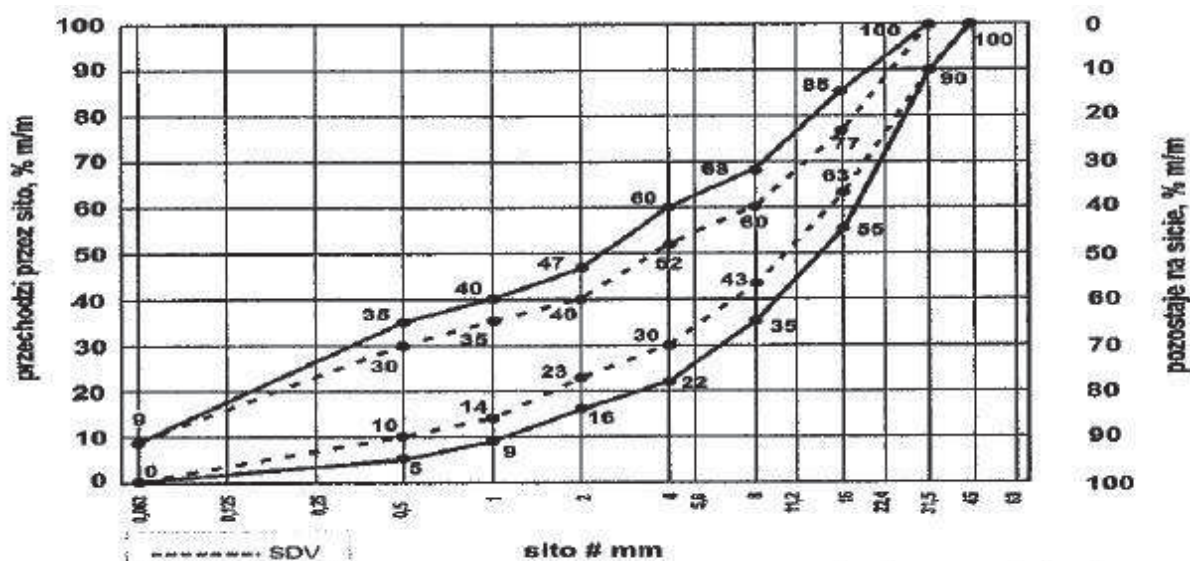

Rys. 12. Mieszanka niezwiązana 0/31,5 do warstw podbudowy zasadniczej

Oprócz wymagań podanych na rys. 12 wymaga się aby 90% uziarnień zbadanych w ramach ZKP w okresie do 6 miesięcy spełniało wymagania kategorii podanych tablicach 4, 5, aby zapewnić jednorodność i ciągłość uziarnienia mieszanek.

Tablica4: Wymagania wobec jednorodności uziarnienia na sitach kontrolnych – porównanie z deklarowaną przez producenta wartością (S). Wymagania dotyczą produkowanej i dostarczanej mieszanki. Jeśli mieszanka zawiera nadmierną zawartość ziarn słabych,

wymaganie dotyczy deklarowanego przez producenta uziarnienia mieszanki po pięciokrotnym zagęszczeniu metodą Proctora.

Mieszanka niezwiązana	Porównanie z deklarowaną przez producenta wartością (S) – tolerancje przesiewu przez sito (mm), [% (m/m)]									
	0,5	1	2	4	5,6	8	11,2	16	22,4	31,5
0/31,5	±5	±5	±7	±8	-	±8	-	±8		

Krzywa uziarnienia (S) deklarowana przez producenta mieszanek powinna spełniać wymagania ciągłości uziarnienia zawarte w poniższej tabelicy.

Tablica5: Wymagania wobec ciągłości uziarnienia na sitach kontrolnych – różnice w przesiewach podczas badań kontrolnych produkowanych mieszanek.

Mieszanka	Minimalna i maksymalna zawartość frakcji w mieszance – [różnice przesiewów w % (m/m) przez sito (m/m)]															
	1/2		2/4		2/5,6		4/8		5,6/11,2		8/16		11,2/22,4		16/31,5	
	min	max	min	max	min	max	min	max	min	max	min	max	min	max	min	max
0/31,5	4	15	7	20	-	-	10	25	-	-	10	25	-	-	-	-

Określane wg PN-EN 933-1 uziarnienie mieszanek kruszywa powinno spełniać wymagania przedstawione na rysunku 9 dla podbudowy pomocniczej z 0/31,5.

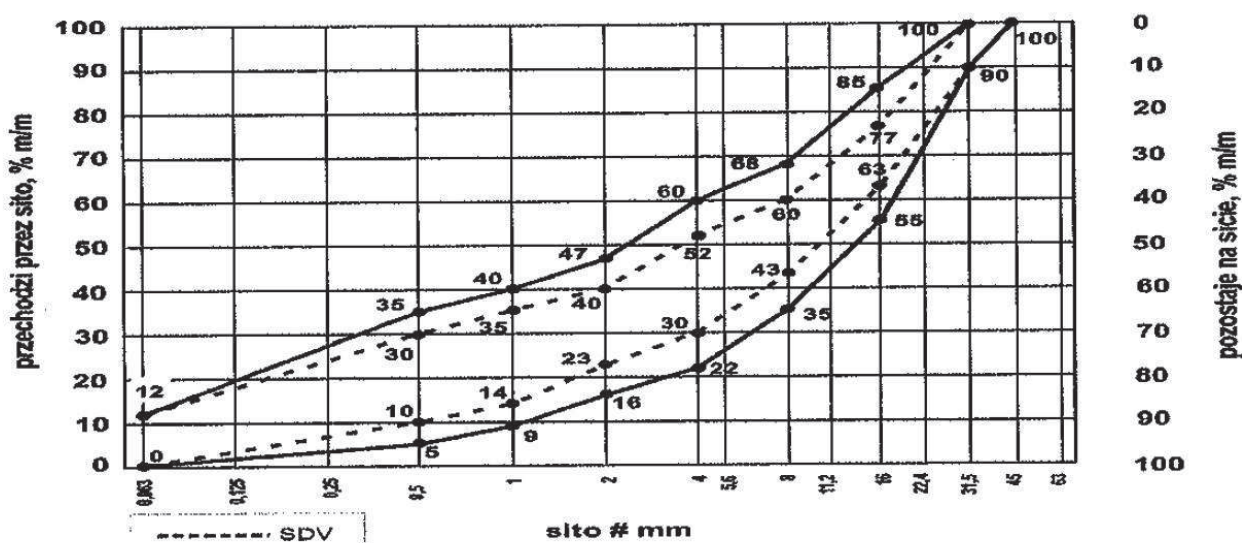

Rys. 9. Mieszanka niezwiązana 0/31, 5 do warstw podbudowy-pomocniczej

Oprócz wymagań podanych na rys. 9 wymaga się aby 90% uziarnień zbadanych w ramach ZKP w okresie do 6 miesięcy spełniało wymagania kategorii podanych tablicach 2, 3 aby zapewnić jednorodność i ciągłość uziarnienia mieszanek.

Tablica2: Wymagania wobec jednorodności uziarnienia na sitach kontrolnych – porównanie z deklarowaną przez producenta wartością (S). Wymagania dotyczą produkowanej i dostarczanej mieszanki. Jeśli mieszanka zawiera nadmierną zawartość ziarn słabych, wymaganie dotyczy deklarowanego przez producenta uziarnienia mieszanki po pięciokrotnym zagęszczeniu metodą Proctora.

Mieszanka niezwiązana	Porównanie z deklarowaną przez producenta wartością (S) – tolerancje przesiewu przez sito (mm), [% (m/m)]									
	0,5	1	2	4	5,6	8	11,2	16	22,4	31,5
0/31,5	±5	±5	±7	±8	-	±8	-	±8		

Krzywa uziarnienia (S) deklarowana przez producenta mieszanek powinna spełniać wymagania ciągłości uziarnienia zawarte w poniższej tablicy.

Tablica3: Wymagania wobec ciągłości uziarnienia na sitach kontrolnych – różnice w przesiewach podczas badań kontrolnych produkowanych mieszanek.

Mieszanka	Minimalna i maksymalna zawartość frakcji w mieszance – [różnice przesiewów w % (m/m) przez sito (m/m)]															
	1/2		2/4		2/5,6		4/8		5,6/11,2		8/16		11,2/22,4		16/31,5	
	min	max	min	max	min	max	min	max	min	max	min	max	min	max	min	max
0/31,5	4	15	7	20	-	-	10	25	-	-	10	25	-	-	-	-

2.3.3. Woda

Należy stosować wodę wg PN-EN1008 [18].

2.3.4. Do powierzchniowego utrwalenia stosować kationową emulsję asfaltową C69B3PU lub C69B4PU spełniające wymagania zapisane w tabl. 5 WT-3

2.3.5. Do powierzchniowego utrwalania należy zastosować kruszywo naturalne 2/5.

3. Sprzęt

3.1. Wymagania dotyczące sprzętu

Wymagania dotyczące sprzętu podano w STWIORB D-M.00.00.00 „Wymagania ogólne”.

3.2. Sprzęt do wykonania robót

Wykonawca przystępujący do wykonania warstwy z mieszanek niezwiązanych powinien wykazać się możliwością korzystania z następującego sprzętu:

- a) mieszarek do wytwarzania mieszanki, wyposażonych w urządzenia dozujące wodę; mieszarki powinny zapewnić wytworzenie jednorodnej mieszanki o wilgotności optymalnej,
- b) zagęszczarki płytowe, ubijaki mechaniczne lub małe walce wibracyjne.

Stosowany przez Wykonawcę sprzęt powinien być sprawny technicznie i zaakceptowany przez Inżyniera.

4. TRANSPORT

4.1. Wymagania dotyczące transportu

Ogólne wymagania dotyczące transportu podano w STWIORB D-M.00.00.00 „Wymagania ogólne”.

4.2. Transport

Kruszywa można przewozić dowolnymi środkami transportu w warunkach zabezpieczających je przed zanieczyszczeniem, zmieszaniem z innymi wyrobami i materiałami, nadmiernym wysuszeniem i zawilgoceniem.

Wskazany jest transport samowładowczy (samochody, ciągniki z przyczepami). Transport pozostałych wyrobów i materiałów powinien odbywać się zgodnie z wymaganiami norm przedmiotowych.

5. Wykonanie robót

5.1. Ogólne zasady wykonania robót

Ogólne zasady wykonania robót podano w STWIORB D-M.00.00.00 „Wymagania ogólne”.

5.2. Zakres wykonywanych robót

Warstwa mieszanki ułożona będzie na wcześniej przygotowanym podłożu.

5.2.1. Przygotowanie podłoża

Podłoże pod mieszanki niezwiązane powinno spełniać wymagania określone w STWIORB D.02.01.01, STWIORB D.02.03.01 lub STWIORB D-04.05.01.

Warstwy ulepszanego podłoża powinny być ułożone na podłożu zapewniającym nie przenikanie drobnych cząstek gruntu wyżej. Warunek nie przenikania należy sprawdzić wzorem:

$$\frac{D_{15}}{d_{85}} \leq 5 \quad (1)$$

w którym:

D_{15} - wymiar boku oczka sita, przez które przechodzi 15% ziaren warstwy w milimetrach,
 d_{85} - wymiar boku oczka sita, przez które przechodzi 85% ziaren gruntu podłoża, w milimetrach.

Przed wykonaniem warstwy wszelkie koleiny i miękkie miejsca podłoża oraz wszelkie powierzchnie nieodpowiednio zagęszczone lub wykazujące odchylenia wysokościowe od założonych rzędnych, powinny być naprawione przez spulchnienie, dodanie wody albo

osuszenie poprzez mieszanie, do osiągnięcia wilgotności optymalnej, powtórnie wyrównane i zagęszczone.

Warstwa musi być wytyczona w sposób umożliwiający jej wykonanie zgodnie z Dokumentacją Projektową i według zaleceń Inżyniera.

5.2.2 Przygotowanie receptury na wytworzenie mieszanki.

Wykonawca na podstawie badań laboratoryjnych przygotowuje recepturę na wytworzenie mieszanki. Receptura obejmować będzie ustalenie mieszanych frakcji kruszywa oraz wilgotność optymalną dla mieszanych składników. Sporządzona receptura musi uzyskać akceptację Inżyniera.

5.2.3. Przygotowanie mieszanki

Wytworzenie mieszanki polegać będzie na wymieszaniu odpowiednich frakcji kruszywa (przewidzianych recepturą) z dodaniem wody, celem uzyskania wilgotności optymalnej dla wytworzonej mieszanki.

5.2.4. Dozowanie wody i mieszanie kruszywa

Potrzebną ilość wody dla mieszanki ustala się laboratoryjnie z uwzględnieniem wilgotności naturalnej kruszywa. Nawilżanie mieszanki powinno następować stopniowo w ilości nie większej niż 10 l/m³ do czasu uzyskania w mieszance wilgotności optymalnej określonej laboratoryjnie. W czasie słonecznej pogody, wiatrów w zależności od temperatury, ilość wody powinna być odpowiednio większa. Zwiększenie ilości wody może sięgać do 20% w stosunku do wilgotności optymalnej. W przypadku, gdy wilgotność naturalna kruszywa przekracza wilgotność optymalną, należy je osuszyć przez zwiększenie ilości mieszań.

5.2.5. Transport wytworzonej mieszanki na miejsce wbudowania odbywać się będzie samowyladowczymi środkami transportu jak w pkt. 4, zaraz po jej wyprodukowaniu w sposób zabezpieczający mieszankę przed wysychaniem i segregacją.

5.2.6. Rozkładanie mieszanki

Przed przystąpieniem do robót w terenie Wykonawca jest zobowiązany do oznakowania prowadzonych robót zgodnie z Projektem organizacji robót na czas budowy. Rozłożenie mieszanki odbędzie się na wcześniej przygotowanym podłożu gruntowym lub warstwie podłoża przy pomocy równiarki lub układarki z zachowaniem parametrów (grubości i szerokości warstwy) zaprojektowanych w Dokumentacji Projektowej. Warstwa powinna być rozłożona w sposób zapewniający osiągnięcie wymaganych pochyłości i rzędnych wysokościowych. Grubość pojedynczo układanej warstwy nie może przekraczać 20 cm po zagęszczeniu. Każda warstwa powinna być wyprofilowana i zagęszczona z zachowaniem wymaganych spadków i rzędnych wysokościowych. Rozpoczęcie budowy każdej następnej warstwy może nastąpić po odbiorze poprzedniej warstwy przez Inspektora Nadzoru. W czasie układania mieszanki należy odrzucać ziarna o średnicy większej niż 2/3 grubości rozkładanej warstwy oraz wszystkie przypadkowe zanieczyszczenia.

5.2.7. Profilowanie rozłożonej mieszanki

Przed zagęszczeniem rozłożoną warstwę należy sprofilować do spadków poprzecznych i pochyleń podłużnych wymaganych w projekcie technicznym. W czasie profilowania należy wyrównać lokalne wgłębienia.

Mieszanka w miejscach, w których widoczna jest jej segregacja powinna być przed zagęszczeniem zastąpiona kruszywem o odpowiednich właściwościach.

5.2.8. Zagęszczenie wyprofilowanej warstwy

Natychmiast po końcowym wyprofilowaniu warstwy kruszywa należy przystąpić do jej zagęszczenia przez wałowanie. Warstwę należy zagęszczać zagęszczarkami płytowymi, małymi walcami wibracyjnymi lub ubijkami mechanicznymi.

Wskaźnik nośności warstwy $w_{noś}$ wg PN-EN 13286-47 powinien odpowiadać przyjętemu poziomowi wskaźnika nośności wg tablicy 2 (80% dla podbudowy zasadniczej, 60% dla podbudowy pomocniczej i 40% dla warstwy ulepszonego podłoża).

Wilgotność kruszywa podczas zagęszczania powinna być równa wilgotności optymalnej określonej zgodnie z PN-EN 13286-47. Wilgotność przy zagęszczaniu powinna być równa wilgotności optymalnej z tolerancją +1 % i -2 % jej wartości.

5.3. Utrzymanie warstwy

Warstwa po wykonaniu, a przed ułożeniem następnej, powinna być utrzymywana w dobrym stanie. Jeżeli Wykonawca będzie wykorzystywał, za zgodą Inżyniera, gotową warstwę do ruchu budowlanego, to jest obowiązany naprawić wszelkie uszkodzenia spowodowane przez ten ruch. Koszt napraw wynikłych z niewłaściwego utrzymania obciąża Wykonawcę robót.

6. Kontrola jakości robót

6.1. Ogólne zasady kontroli jakości robót

Ogólne zasady kontroli jakości robót podano w STWIORB D-M.00.00.00 „Wymagania ogólne”.

6.2. Badania przed przystąpieniem do robót

Przed przystąpieniem do robót Wykonawca powinien wykonać badania kruszyw przeznaczonych do wykonania robót i przedstawić wyniki tych badań Inżynierowi w celu akceptacji. Badania te powinny obejmować wszystkie właściwości określone w pkt. 2.3 niniejszej STWIORB.

6.3. Badania w czasie robót

6.3.1. Częstotliwość oraz zakres badań i pomiarów

Częstotliwość oraz zakres badań podano w tabelicy 3.

Tablica 3. Częstotliwość oraz zakres badań przy budowie warstwy z mieszanki niezwiązanej

Lp.	Wyszczególnienie badań	Częstotliwość badań	
		Minimalna liczba badań na dziennej działce roboczej	Maksymalna powierzchnia warstwy przypadająca na jedno badanie (m ²)
1	Uziarnienie mieszanki	- w miejscach wskazanych przez Inżyniera	
2	Wilgotność mieszanki		
3	Zagęszczenie warstwy		
4	Badanie właściwości kruszywa wg tab. 2, pkt. 2.3.1	dla każdej partii kruszywa i przy każdej zmianie kruszywa	

6.3.2. Uziarnienie mieszanki

Uziarnienie mieszanki powinno być zgodne z wymaganiami podanymi w pkt. 2.3.1 i 2.3.2. Próbkę należy pobierać w sposób losowy, z rozłożonej warstwy, przed jej zagęszczeniem. Wyniki badań powinny być na bieżąco przekazywane Inżynierowi.

6.3.3. Wilgotność mieszanki

Wilgotność mieszanki powinna odpowiadać wilgotności optymalnej z tolerancją +1% i -2%.

6.3.4. Zagęszczenie

Zagęszczenie każdej warstwy powinno odbywać się aż do osiągnięcia wymaganego wskaźnika zagęszczenia.

Zagęszczenie należy sprawdzać wg metody obciążeń płytowych wg Instrukcji badań podłoża gruntowego budowli drogowych i mostowych GDDP 1998 w zakresie obciążeń 0,15 – 0,25 MPa i dla końcowego obciążenia 0,45 MPa.

Moduły odkształcenia oblicza się z następujących wzorów:

$$E_1 = (3 \cdot \Delta p / 4 \cdot \Delta s) \cdot D \quad [2]$$

$$E_2 = (3 \cdot \Delta p_2 / 4 \cdot \Delta s_2) \cdot D \quad [3]$$

gdzie:

E_1 - moduł pierwotny odkształcenia [MPa],

E_2 - moduł wtórny odkształcenia [MPa],

Δp - różnica nacisków w pierwszym cyklu obciążania [MPa],

Δp_2 - różnica nacisków w drugim cyklu obciążania [MPa],

Δs - przyrost osiadań odpowiadający różnicy nacisków Δp [mm],

Δs_2 - przyrost osiadań odpowiadający różnicy nacisków Δp_2 [mm],

D - średnica płyty [mm] ($D = 300$ mm).

Kontrolę należy przeprowadzać nie rzadziej niż 10 razy na 10 000 m². Zagęszczenie warstwy należy uznać za prawidłowe, gdy stosunek wtórnego modułu E_2 do pierwotnego modułu odkształcenia E_1 jest nie większy od 2,2 dla każdej warstwy.

$$\frac{E_2}{E_1} \leq 2,2$$

6.3.5. Właściwości kruszywa

Badania kruszywa powinny obejmować ocenę wszystkich właściwości określonych w pkt. 2.3.1.

Próbki do badań powinny być pobierane przez Wykonawcę w sposób losowy w obecności Inżyniera.

6.4. Wymagania dotyczące cech geometrycznych

6.4.1. Częstotliwość oraz zakres pomiarów

Częstotliwość oraz zakres pomiarów dotyczących cech geometrycznych warstw podano w tabl. 4.

Tablica 4. Częstotliwość oraz zakres pomiarów wykonanej warstwy

Lp.	Wyszczególnienie badań i pomiarów	Minimalna częstotliwość pomiarów
1	Szerokość warstwy	W punktach wskazanych przez Inżyniera
2	Równość podłużna	Łatą w punktach wskazanych przez Inżyniera
3	Równość poprzeczna	W punktach wskazanych przez Inżyniera
5	Rzędne wysokościowe	W punktach wskazanych przez Inżyniera
6	Ukształtowanie osi w planie	W punktach głównych łuków poziomych
7	Grubość warstwy	Podczas budowy: W punktach wskazanych przez Inżyniera Przed odbiorem: W punktach wskazanych przez Inżyniera
8	Nośność: - moduł odkształcenia	co najmniej 1 raz

6.4.2. Szerokość

Szerokość nie może różnić się od szerokości projektowanej o więcej niż ± 5 cm.

6.4.3. Równość

Nierówności podłużne i poprzeczne warstwy należy mierzyć 4-metrową łatą, zgodnie z BN-68/8931-04.

Nierówności nie mogą przekraczać:

- 10 mm dla podbudowy zasadniczej,
- 20 mm dla podbudowy pomocniczej i warstwy podłoża.

6.4.4. Spadki poprzeczne

Spadki poprzeczne na prostych i łukach powinny być zgodne z dokumentacją projektową, z tolerancją $\pm 0,5$ %.

6.4.5. Rzędne wysokościowe

Rzędne wysokościowe osi i krawędzi powinny mieścić się w podanych odchyleniach w stosunku do projektowanego profilu podłużnego:

- dla podbudowy zasadniczej: -1 cm, +0 cm,
- dla podbudowy pomocniczej i warstwy podłoża: -2 cm, +0 cm.

6.4.6. Ukształtowanie osi

Oś w planie nie może być przesunięta w stosunku do osi projektowanej o więcej niż 5 cm.

6.4.7. Grubość warstwy

Grubość nie może się różnić od grubości projektowanej o więcej niż:

- dla podbudowy zasadniczej i warstwy podłoża $\pm 10\%$,
- dla podbudowy pomocniczej +10%, -15%.

6.4.8. Nośność podbudowy

- moduł odkształcenia powinien być zgodny z podanym w tabelicy 5,

Tablica 5. Cechy podbudowy

Warstwa o wskaźniku w_{nos} nie mniejszym niż, %	Wymagane cechy podbudowy		
	Wskaźnik zagęszczenia I_s nie mniejszy niż	Minimalny moduł odkształcenia mierzony płytą o średnicy 30 cm, MPa	
		od pierwszego obciążenia E_1	od drugiego obciążenia E_2
60 – podbudowa pomocnicza	1,0	60	140
80 – podbudowa zasadnicza	1,0	60	140

6.5. Zasady postępowania z wadliwie wykonanymi odcinkami.

6.5.1. Niewłaściwe cechy geometryczne

Wszystkie powierzchnie, które wykazują większe odchylenia od określonych w punkcie 6.4 powinny być naprawione przez spulchnienie lub zerwanie do głębokości co najmniej 10 cm, wyrównane i powtórnie zagęszczone. Dodanie nowej mieszanki bez spulchnienia wykonanej warstwy jest niedopuszczalne.

Jeżeli szerokość warstwy jest mniejsza od szerokości projektowanej o więcej niż 5 cm i nie zapewnia podparcia warstwom wyżej leżącym, to Wykonawca powinien na własny koszt poszerzyć warstwę przez spulchnienie na pełną grubość do połowy szerokości pasa ruchu, dolożenie mieszanki i powtórne zagęszczenie.

6.5.2. Niewłaściwa grubość

Na wszystkich powierzchniach wadliwych pod względem grubości, Wykonawca wykona naprawę. Powierzchnie powinny być naprawione przez spulchnienie lub wybranie warstwy na

odpowiednią głębokość, zgodnie z decyzją Inżyniera, uzupełnione nową mieszanką o odpowiednich właściwościach, wyrównane i ponownie zagęszczone.

Roboty te Wykonawca wykona na własny koszt. Po wykonaniu tych robót nastąpi ponowny pomiar i ocena grubości warstwy, według wyżej podanych zasad, na koszt Wykonawcy.

6.5.3. Niewłaściwa nośność

Jeżeli nośność będzie mniejsza od wymaganej, to Wykonawca wykona wszelkie roboty niezbędne do zapewnienia wymaganej nośności, zalecone przez Inżyniera. Koszty tych dodatkowych robót poniesie Wykonawca tylko wtedy, gdy zniżenie nośności wynikało z niewłaściwego wykonania robót przez Wykonawcę.

7. Obmiar robót

7.1. Ogólne zasady obmiaru robót

Ogólne zasady obmiaru robót podano w STWIORB D-M.00.00.00 „Wymagania ogólne”.

7.2. Jednostka obmiarową

Jednostką obmiarową jest m^2 (metr kwadratowy) warstwy podbudowy pomocniczej i podbudowy zasadniczej.

8. Odbiór robót

Ogólne zasady odbioru robót podano w STWIORB D-M.00.00.00 „Wymagania ogólne”.

Roboty uznaje się za zgodne z dokumentacją projektową, STWIORB i wymaganiami Inżyniera, jeżeli wszystkie pomiary i badania z zachowaniem tolerancji wg pkt. 6 dały wyniki pozytywne.

9. Podstawa płatności

Ogólne ustalenia dotyczące podstawy płatności podano w STWIORB D-M.00.00.00 „Wymagania ogólne”.

Cena wykonania 1 m^2 obejmuje:

- prace pomiarowe i roboty przygotowawcze,
- oznakowanie robót,
- sprawdzenie i ewentualną naprawę podłoża,
- zakup wyrobów i materiałów,
- przygotowanie mieszanki kruszywa zgodnie z receptą,
- dostarczenie kruszywa na miejsc wbudowania,
- rozłożenie kruszywa,
- zagęszczenie,
- przeprowadzenie pomiarów i badań laboratoryjnych określonych w specyfikacji technicznej,

- utrzymanie warstw w czasie robót,
- uporządkowanie terenu robót.

10. Przepisy związane

1. PN-EN 13286-50 Metoda sporządzania próbek związanych hydraulicznie za pomocą aparatu Proctora lub zagęszczania na stole wibracyjnym.
2. BN-68/8931-04 Drogi samochodowe. Pomiar równości nawierzchni planografem i łąką
3. PN-S-02205 Drogi samochodowe. Roboty ziemne – wymagania i badania
4. PN-EN 13242 Kruszywa do niezwiązanych i hydraulicznie związanych materiałów stosowanych w obiektach budowlanych i budownictwie drogowym
5. PN-EN 13285 Mieszanki niezwiązane – Specyfikacja
6. PN-EN 932-3 Badania podstawowych właściwości kruszyw - Procedura i terminologia uproszczonego opisu petrograficznego
7. PN-EN 932-5 Badania podstawowych właściwości kruszyw - Część 5: Wyposażenie podstawowe i wzorcowanie
8. PN-EN 933-1 Badania geometrycznych właściwości kruszyw - Oznaczanie składu ziarnowego -- Metoda przesiewania
9. PN-EN 933-3 Badania geometrycznych właściwości kruszyw - Oznaczanie kształtu ziarn za pomocą wskaźnika płaskości
10. PN-EN 933-5 Badania geometrycznych właściwości kruszyw - Oznaczanie procentowej zawartości ziarn o powierzchniach powstałych w wyniku przekruszenia lub łamania kruszyw grubych
11. PN-EN 933-8 Badania geometrycznych właściwości kruszyw - Część 8: Ocena zawartości drobnych cząstek -- Badanie wskaźnika piaskowego
12. PN-EN 933-9 Badania geometrycznych właściwości kruszyw - Ocena zawartości drobnych cząstek -- Badanie błękitem metylenowym
13. PN-EN 1008 Woda zarobowa do betonu -- Specyfikacja pobierania próbek, badanie i ocena przydatności wody zarobowej do betonu, w tym wody odzyskanej z procesów produkcji betonu
14. PN-EN 1097-1 Badania mechanicznych i fizycznych właściwości kruszyw - Oznaczanie odporności na ścieranie (mikro-Deval)
15. PN-EN 1097-2 Badania mechanicznych i fizycznych właściwości kruszyw - Metody oznaczania odporności na rozdrabnianie
16. PN-EN 1097-6 Badania mechanicznych i fizycznych właściwości kruszyw - Część 6: Oznaczanie gęstości ziarn i nasiąkliwości
17. PN-EN 1367-1 Badania właściwości cieplnych i odporności kruszyw na działanie czynników atmosferycznych - Część 1: Oznaczanie mrozoodporności
18. PN-EN 1367-2 Badania właściwości cieplnych i odporności kruszyw na działanie czynników atmosferycznych - Badanie w siarczanie magnezu
19. PN-EN 1367-3 Badania właściwości cieplnych i odporności kruszyw na działanie czynników atmosferycznych - Część 3: Badanie bazaltowej zgorzeli słonecznej metodą gotowania
20. PN-EN 1744-1 Badania chemicznych właściwości kruszyw - Analiza chemiczna
21. PN-EN 1744-3 Badania chemicznych właściwości kruszyw -Część 3: Przygotowanie wyciągów przez wymywanie kruszyw
22. PN-ISO 565 Sita kontrolne -Tkanina z drutu, blacha perforowana i blacha cienka perforowana elektrochemicznie -Wymiary nominalne oczek
23. PN-EN 13286-1 Mieszanki niezwiązane i związane spoiwem hydraulicznym - Część

- 1: Laboratoryjne metody oznaczania referencyjnej gęstości i wilgotności - Wprowadzenie, wymagania ogólne i pobieranie próbek
24. PN-EN 13286-2 Mieszanki niezwiązane i związane spoiwem hydraulicznym -Część 2: Metody określania gęstości i zawartości wody - Zagęszczanie metodą Proctora
25. PN-EN 13286-47 Mieszanki niezwiązane i związane spoiwem hydraulicznym - Część 47: Metoda badania do określenia kalifornijskiego wskaźnika nośności, natychmiastowego wskaźnika nośności i pęcznienia liniowego
30. Rozporządzenie MTiGM z dn. 02.03.1999 w sprawie warunków technicznych, jakim powinny odpowiadać drogi publiczne i ich usytuowanie. (Dz.U.nr.43 poz.430)
31. Wymagania techniczne. Mieszanki niezwiązane do dróg publicznych WT- 4 Mieszanki niezwiązane 2010
32. Instrukcja badań podłoża gruntowego budowli drogowych i mostowych GDDP 1998

**SPECYFIKACJA TECHNICZNA
WYKONANIA I ODBIORU ROBÓT BUDOWLANYCH**

D.05.03.23

**NAWIERZCHNIA Z KOSTKI
BETONOWEJ**

D 05.03.23

CPV 45233000-9

NAWIERZCHNIA Z KOSTKI BETONOWEJ.

CPV: Roboty w zakresie konstruowania, fundamentowania oraz wykonywania nawierzchni autostrad, dróg.

1. Wstęp

1.1. Przedmiot STWIORB

Przedmiotem niniejszej Specyfikacji Technicznej są wymagania techniczne dotyczące wykonania i odbioru robót związanych z wykonaniem nawierzchni z brukowej kostki betonowej w związku z budową sygnalizacji świetlnej skrzyżowań ul. Kombatantów z ul. 11 Listopada i ul. Widok w Barlinku.

1.2. Zakres stosowania STWIORB

Specyfikacja Techniczna jest stosowana, jako dokument kontraktowy i przetargowy przy zleceniu i realizacji robót wymienionych w punkcie 1.1.

1.3. Zakres robót objętych STWIORB

Ustalenia zawarte w niniejszej Specyfikacji dotyczą wykonania nawierzchni z brukowej kostki betonowej i obejmują:

- Wykonanie nawierzchni z kostki betonowej koloru szarego gr. 8 cm na podsypce kruszywowo-cem. 4:1 gr. 3 cm,
- Wykonanie nawierzchni z kostki betonowej koloru czerwonego gr. 8 cm na podsypce kruszywowo-cem. 4:1 gr. 3 cm,

1.4. Określenia podstawowe

1.4.1. Określenia podane w niniejszej STWIORB są zgodne z odpowiednimi polskimi normami i z podanymi w STWIORB D-M.00.00.00.

1.4.2. Brukowa kostka betonowa - kształtka wytwarzana z betonu metodą wibroprasowania. Produkowana jest, jako kształtka jednowarstwowa lub w dwóch warstwach połączonych ze sobą trwale w fazie produkcji.

1.5. Ogólne wymagania dotyczące robót

Wykonawca robót jest odpowiedzialny za jakość ich wykonania oraz za zgodność z dokumentacją projektową, STWIORB i poleceniami Inżyniera.

Ogólne wymagania dotyczące robót podano w STWIORB D-M.00.00.00. " Wymagania ogólne "

2. Wyroby budowlane

Ogólne wymagania dotyczące wyrobów, ich pozyskiwania i składowania, podano w STWIORB D-M.00.00.00 „Wymagania ogólne”

2.1. Należy stosować kostkę betonowa spełniającą wymagania PN-EN 1338 i STWIORB. Wymagane cechy fizyko mechaniczne kostek.

1. Wytrzymałość charakterystyczna na rozciąganie przy rozłupywaniu co najmniej 3,6 MPa i pojedynczy wynik co najmniej 2,9 MPa i nie powinna wykazywać obciążenia niszczącego mniejszego niż 200 N/m długości rozłupywania.

2. Odporność na zamrażanie/rozmarzanie z udziałem soli odładzających – ubytek masy przy badaniu średnio $\leq 1,0 \text{ kg/m}^2$ i pojedynczy wynik $< 1,5 \text{ kg/m}^2$.

3. Odporność na ścieranie metodą z załącznika G $\leq 20 \text{ mm}$ lub metodą alternatywną z załącznika H $\leq 18000 \text{ mm}^3 / 5000 \text{ mm}^2$.

4. Nasiąkliwość wg zał. E wartości średniej $\leq 5,0\%$.

Wymagany wygląd, kształt i wymiary.

Górna powierzchnia powinna być bez rys i odprysków, a boczne bez rozwarstwienia.

Tolerancje wymiarowe wynoszą

- na długości $\pm 2 \text{ mm}$,
- na szerokości $\pm 2 \text{ mm}$,
- na grubości $\pm 3 \text{ mm}$.

Różnica między dwoma pomiarami grubości tej samej kostki powinna być $\leq 3 \text{ mm}$.

Kształt kostki betonowej płukanej musi zostać zaakceptowany przez Inżyniera.

2.2 Kruszywo na podsypkę cementowo – kruszywową i do wypełnienia spoin.

Należy stosować kruszywo naturalne niełamane 0/2 odpowiadające wymaganiom PN-EN13242 dla kategorii G_{F85} , f_7 o wskaźniku różnoziarnistości ≥ 3 .

2.3 Cement

Na podsypkę należy stosować cement portlandzki klasy 32,5 wg PN-EN 197-1:2002.

Badanie cementu należy wykonać zgodnie z PN-EN 196.

Przechowywanie cementu powinno odbywać się zgodnie z BN-88/6731-08.

W przypadku, gdy czas przechowywania cementu będzie dłuższy od trzech miesięcy, można go stosować za zgodą Inżyniera tylko wtedy, gdy badania laboratoryjne wykażą jego przydatność do robót

2.4 Woda

Należy stosować wodę odpowiadającą wymaganiom PN-EN 1008 Bez badania można stosować wodę wodociągową pitną.

3. Sprzęt

Przewiduje się ręczne wykonanie robót.

Do zagęszczenia nawierzchni stosuje się wibratory płytowe z osłoną z tworzywa sztucznego.

Do przecinania kostek stosuje się piły do betonu.

4. Transport

Wyroby mogą być przewożone dowolnymi środkami transportu. Należy je ustawiać równomiernie na całej powierzchni ładunkowej, obok siebie i zabezpieczyć przed możliwością przesuwania się podczas transportu.

Kostkę można transportować po osiągnięciu 0,7 projektowanej wytrzymałości.

5. Wykonywanie robót

Ogólne zasady wykonania robót podano w STWIORB D-M.00.00.00 „Wymagania ogólne”.

5.1. Wykonanie podsypki

Warstwę podsypki należy wykonać z mieszaniny cementu i kruszywa drobnego 0/2 w stosunku 1:4.

5.2. Wykonanie nawierzchni

Kostkę lub płytki układa się na podsypce w taki sposób, aby spoiny między kostkami wynosiły do 3 mm, a spoiny między kostkami i krawężnikami oraz obrzeżami miały szerokość max 8 mm. Wymaga to odpowiedniego przecinania kostek układanych wzdłuż krawężników i obrzeży usytuowanych na łukach. Kostkę należy układać ok. 1,5 cm wyżej od projektowanej niwelety nawierzchni gdyż w czasie wibrowania (ubijania) podsypka ulega zagęszczeniu.

Po ułożeniu kostki i płytek, spoiny należy wypełnić kruszywem naturalnym drobnym niełamany 0/2, a następnie zamieść powierzchnię ułożonych kostek przy użyciu szczotek ręcznych lub mechanicznych i przystąpić do ubijania nawierzchni.

Do ubijania nawierzchni stosuje się wibratory płytowe z osłoną z tworzywa sztucznego dla ochrony kostek i płytek przed uszkodzeniem i zabrudzeniem. Wibrowanie należy prowadzić od krawędzi powierzchni ubijanej w kierunku środka.

Do zagęszczenia nawierzchni z betonowych kostek brukowych nie wolno używać walca.

Po ubiciu nawierzchni należy uzupełnić spoiny kruszywem naturalnym drobnym niełamany i zamieść nawierzchnię.

Ubijanie należy zakończyć przed początkiem wiązania cementu w podsypce.

6. Kontrola jakości

Ogólne zasady kontroli jakości robót podano w STWIORB D-M.00.00.00 „Wymagania ogólne”.

6.1. Sprawdzenie podłoża

Sprawdzenie podłoża polega na stwierdzeniu jego zgodności z dokumentacją projektową i STWIORB.

6.2. Sprawdzenie podsypki

Sprawdzenie podsypki obejmuje sprawdzenie grubości oraz wymaganych spadków poprzecznych i podłużnych. Dopuszczalne odchyłki od projektowanej grubości podsypki nie powinny przekraczać $\pm 1,0$ cm.

6.3. Sprawdzenie wykonania nawierzchni

Sprawdzenie prawidłowości wykonania nawierzchni z betonowych kostek brukowych polega na stwierdzeniu zgodności wykonania z dokumentacją projektową oraz wymaganiami wg pkt. 5. niniejszej STWIORB:

- pomiar szerokości spoin,
- sprawdzenie prawidłowości ubijania (wibrowania),
- sprawdzenie prawidłowości wypełnienia spoin,
- sprawdzenie, czy przyjęty deseń (wzór) i kolor nawierzchni jest zachowany.

6.4. Sprawdzenie cech geometrycznych nawierzchni

6.4.1. Sprawdzenie równości nawierzchni

Sprawdzenie równości nawierzchni przeprowadzać należy łątą co najmniej raz na każde 150 m² ułożonej nawierzchni i w miejscach wątpliwych. Dopuszczalny prześwit pod łątą 4m nie powinien przekraczać 0,8 cm.

6.4.2. Sprawdzenie profilu podłużnego

Sprawdzenie profilu podłużnego przeprowadzać należy za pomocą niwelacji obu krawędzi co 50 m i w punktach charakterystycznych, jednak nie rzadziej niż raz.

Różnice pomiędzy rzędnymi wykonanej nawierzchni i rzędnymi projektowanymi nie powinny przekraczać ± 1 cm.

6.4.3. Sprawdzenie przekroju poprzecznego

Sprawdzenie przekroju poprzecznego dokonywać należy łątą i poziomnicą, co najmniej raz na każde 150 m² nawierzchni i w miejscach wątpliwych. Dopuszczalne odchylenia od projektowanego profilu wynoszą $\pm 0,5\%$.

6.4.4. Szerokość nawierzchni

Szerokość nawierzchni nie może się różnić od szerokości projektowanej o więcej niż ± 5 cm.

7. Obmiar robót

7.1. Ogólne zasady obmiaru robót

Ogólne zasady obmiaru podano w STWIORB D-M.00.00.00 „Wymagania ogólne”.

7.2. Jednostka obmiarowa

Jednostką obmiarową jest **m²** wykonanej i odebranej nawierzchni z brukowej kostki betonowej.

8. Odbiór robót

Ogólne zasady odbioru robót podano w STWIORB D-M.00.00.00 „Wymagania ogólne”.

Roboty uznaje się za wykonane zgodnie z dokumentacją projektową, STWIORB i wymaganiami Inżyniera, jeżeli wszystkie pomiary i badania z zachowaniem tolerancji wg pkt. 6 dały wyniki pozytywne.

Odbiorowi robót zanikających i ulegających zakryciu podlegają:

- wykonanie podsypki,
Zasady ich odbioru są określone w STWIORB D-M.00.00.00 „Wymagania ogólne”.

9. Podstawa płatności

Ogólne ustalenia dotyczące podstawy płatności podano w STWIORB D-M.00.00.00.

Cena wykonania 1 m² nawierzchni z brukowej kostki betonowej obejmuje:

- prace pomiarowe i roboty przygotowawcze,
- oznakowanie robót,
- zakup i dostarczenie wyrobów,
- wykonanie podsypki,
- przecinanie kostek
- ułożenie i ubicie kostki,
- wypełnienie spoin,
- przeprowadzenie badań i pomiarów wymaganych w szczegółowej specyfikacji technicznej,
- uporządkowanie terenu robót.

10. Przepisy związane

- PN-EN 13242 Kruszywa do mieszanek związanych i niezwiązanych hydraulicznie materiałów stosowanych w obiektach budowlanych i budownictwie drogowym
- PN-EN 1008 Woda zarobowa do betonu
- PN-EN 197-1 Cement. Skład, wymagania i kryteria zgodności dotyczące cementów powszechnego użytku
- PN-EN 1338 Betonowe kostki brukowe
- PN-EN 206-1 Beton - Część 1: Wymagania, właściwości, produkcja i zgodność
- BN-68/8931-04 Drogi samochodowe. Pomiar równości nawierzchni planografem i łątą.

**SPECYFIKACJA TECHNICZNA
WYKONANIA I ODBIORU ROBÓT BUDOWLANYCH**

D.07.01.01

OZNAKOWANIE POZIOME

D 07.01.01

CPV 45233000-9

OZNAKOWANIE POZIOME.

CPV: Roboty w zakresie konstruowania, fundamentowania oraz wykonywania nawierzchni autostrad, dróg.

1. Wstęp

1.1. Przedmiot STWIORB

Przedmiotem niniejszej Specyfikacji Technicznej są wymagania dotyczące wykonania i odbioru robót związanych z wykonaniem oznakowania w związku z budową sygnalizacji świetlnej skrzyżowań ul. Kombatantów z ul. 11 Listopada i ul. Widok w Barlinku.

1.2. Zakres stosowania STWIORB

Specyfikacja Techniczna jest stosowana, jako dokument przetargowy i kontraktowy przy zleceniu i realizacji robót wymienionych w punkcie 1.1.

1.3. Zakres robót objętych STWIORB

Ustalenia zawarte w niniejszej specyfikacji dotyczą prowadzenia robót przy wykonaniu docelowego oznakowania poziomego wyrobami grubowarstwowymi z mas chemoutwardzalnych oraz obejmują:

- Usunięcie istniejącego oznakowania poziomego,
- Oznakowanie poziome jezdni materiałami cienkowarstwowymi – linie ciągłe,
- Oznakowanie poziome jezdni materiałami cienkowarstwowymi – linie przerywane,
- Oznakowanie poziome jezdni materiałami grubowarstwowymi – powierzchnie czerwone.

1.4. Określenia podstawowe

1.4.1. Oznakowanie poziome- znaki drogowe poziome umieszczone na nawierzchni w postaci linii ciągłych lub przerywanych, pojedynczych lub podwójnych, strzałek, napisów, symboli oraz innych linii związanych z oznaczeniem określonych miejsc na tej nawierzchni. W zależności od rodzaju i sposobu zastosowania znaki poziome mogą mieć znaczenie prowadzące, segregujące, informujące, ostrzegawcze, zakazujące lub nakazujące.

1.4.2. Znaki podłużne - linie równoległe do osi jezdni lub odchylone od niej pod niewielkim kątem występujące, jako linie: - pojedyncze: przerywane lub ciągłe, segregacyjne lub krawędziowe, - podwójne: przerywane z ciągłymi, przerywane lub ciągłe.

1.4.3. Strzałki-znaki poziome na nawierzchni występujące, jako strzałki kierunkowe służące do wskazania dozwolonego kierunku jazdy oraz strzałki naprowadzające, które uprzedzają o konieczności opuszczania pasa, na którym się znajdują.

1.4.4. Znaki poprzeczne – znaki służące do oznaczenia miejsc przeznaczonych do ruchu pieszych i rowerzystów w poprzek drogi, miejsc wymagających zatrzymania pojazdów oraz miejsc lokalizacji progów zwalniających.

1.4.5. Znaki uzupełniające - znaki o różnych kształtach, wymiarach i przeznaczeniu, występujące w postaci symboli, napisów, linii przystankowych, stanowisk i pasów postojowych, powierzchni wyłączonych z ruchu oraz symboli znaków pionowych w oznakowaniu poziomym.

1.4.6. Wyroby do poziomowego znakowania dróg - materiały zawierające rozpuszczalniki, wolne od rozpuszczalników lub punktowe elementy odblaskowe, które mogą zostać naniesione albo wbudowane przez malowanie, natryskiwanie, odlewanie, wytłaczanie, rolowanie, klejenie itp. na nawierzchnie drogowe, stosowane w temperaturze otoczenia lub w temperaturze podwyższonej. Wyroby te powinny być retrorefleksyjne.

1.4.7. Wyroby do znakowania cienkowarstwowego - farby rozpuszczalnikowe, wodorozcieńczalne i chemoutwardzalne nakładane warstwą grubości od 0,4 mm do 0,8 mm, mierzoną na mokro.

1.4.8. Wyroby do znakowania grubowarstwowego - Wyroby nakładane warstwą grubości od 0,9 mm do 3,5 mm. Należą do nich chemoutwardzalne masy stosowane na zimno oraz masy termoplastyczne.

1.4.9. Wyroby prefabrykowane - Wyroby, które łączy się z powierzchnią drogi przez klejenie, wtapianie, wbudowanie lub w inny sposób. Zalicza się do nich masy termoplastyczne w arkuszach do wtapiania oraz taśmy do oznakowań tymczasowych (żółte) i trwałych (białe) oraz punktowe elementy odblaskowe.

1.4.10. Punktowe elementy odblaskowe - urządzenia prowadzenia poziomego, o różnym kształcie, wielkości i wysokości oraz rodzaju i liczbie zastosowanych odbłyśników, które odbijają padające z boku oświetlenie w celu ostrzegania, prowadzenia i informowania użytkowników drogi. Punktowy element odblaskowy może składać się z jednej lub kilku integralnie związanych ze sobą części, może być przyklejony, zakotwiczony lub wbudowany w nawierzchnie drogi. Część odblaskowa może być jedno lub dwukierunkowa, może się zginać lub nie. Element ten może być typu stałego (P) lub tymczasowego (T).

1.4.11 Kulki szklane - wyrób w postaci przezroczystych, kulistych cząstek szklanych do posypywania lub narzucania pod ciśnieniem na oznakowanie wykonane w stanie ciekłym, w celu uzyskania widzialności oznakowania w nocy przez odbicie powrotne padającej wiązki światła pojazdu w kierunku kierowcy. Kulki szklane są także składnikami wyrobów grubowarstwowch.

1.4.12. Kruszywo przeciwpoślizgowe – twarde ziarna pochodzenia naturalnego lub sztucznego stosowane do zapewnienia własności przeciwpoślizgowych poziomym oznakowaniom dróg, stosowane samo lub w mieszaninie z kulkami szklanymi.

1.4.13. Pozostałe określenia są zgodne z odpowiednimi polskimi normami i z definicjami podanymi w STWIORB D-M.00.00.00 „Wymagania ogólne” pkt. 1.4.,

1.5.Ogólne wymagania dotyczące robót

Ogólne wymagania dotyczące robót podano w STWIORB D-M.00.00.00 „Wymagania ogólne” Wykonawca robót jest odpowiedzialny za jakość ich wykonania, oraz za zgodność z Dokumentacją Projektową, STWIORB i poleceniami Inżyniera.

2. Wyroby budowlane

2.1 Ogólne wymagania dotyczące wyrobów

Ogólne wymagania dotyczące wyrobów, ich pozyskiwania i składowania podano w STWIORB D-M.00.00.00 „Wymagania ogólne”.

2.2 Dokument dopuszczający do stosowania

Dopuszczone do stosowania są wyroby opisane w STWIORB D-M.00.00.00 pkt. 2.

2.3 Badanie wyrobów, których jakość budzi wątpliwość

Badania kontrolne wyrobów, które budzą wątpliwości, co do jakości, w celu stwierdzenia czy odpowiadają one wymaganiom w pkt 2 zleca Inżynier.

Badania powinny być wykonane zgodnie z PN-EN 1871:2003[6] lub Warunkami Technicznymi POD-97 [10].

2.4 Oznakowanie wyrobów

Wyroby winny być oznakowane zgodnie z wymaganiami STWIORB D-M.00.00.00 pkt 2.1.2 i 2.1.3.

2.5 Przepisy określające wymagania dla wyrobów

Podstawowe wymagania dotyczące wyrobów podano w punkcie 2.6, a szczegółowe wymagania określone są w „Warunkach technicznych POD-97”[10] zgodnie z STWIORB D-M.00.00.00.

2.6 Wymagania wobec wyrobów do poziomego znakowania dróg

2.6.1. Materiały do oznakowań cienkowarstwowych

Wyroby do znakowania cienkowarstwowego powinny być farby umożliwiające nakładanie ich warstwą o grubości od 0,4 mm do 0,8 mm (na mokro). Powinny to być ciekłe produkty zawierające ciała stałe zdyspergowane w roztworze żywicy syntetycznej w rozpuszczalniku organicznym lub w wodzie, które mogą występować w układach jedno- lub wieloskładnikowych.

Podczas nakładania farb, do znakowania cienkowarstwowego, na powierzchnię pędzlem, wałkiem lub przez natrysk, powinny one tworzyć warstwę kohezyjną w procesie odparowania i/lub w procesie chemicznym.

Właściwości fizyczne poszczególnych materiałów do poziomego oznakowania cienkowarstwowego określają aprobaty techniczne.

2.6.3. Zawartość składników lotnych w materiałach do znakowania cienkowarstwowego
Zawartość składników lotnych (rozpuszczalników organicznych) nie powinna przekraczać 25% (m/m) w postaci gotowej do aplikacji, w materiałach do znakowania cienkowarstwowego.

Nie dopuszcza się stosowania materiałów zawierających rozpuszczalnik aromatyczny (jak np. toluen, ksylen, etylobenzen) w ilości większej niż 8 % (m/m). Nie dopuszcza się stosowania materiałów zawierających benzen i rozpuszczalniki chlorowane.

2.6.1. Wyroby do znakowania grubowarstwowego

Wyroby do znakowania grubowarstwowego powinny być wyroby umożliwiające nakładanie ich warstwą grubości od 0,9 mm do 3,5 mm, jak masy chemoutwardzalne stosowane na zimno.

Masy chemoutwardzalne powinny być substancjami jedno-, dwu - lub trójskładnikowymi, mieszanymi ze sobą w proporcjach ustalonych przez producenta i nakładanymi na nawierzchnię z użyciem odpowiedniego sprzętu. Masy te powinny tworzyć powłokę, których spójność zapewnia jedynie reakcja chemiczna.

Masy termoplastyczne powinny być substancjami nie zawierającymi rozpuszczalników, dostarczonymi w postaci bloków, granulek lub proszku. Przy stosowaniu powinny dać się podgrzewać do stopienia i aplikować ręcznie lub maszynowo. Masy te powinny tworzyć spójną warstwę przez ochłodzenie.

Właściwości fizyczne wyrobów do znakowania grubowarstwowego i wykonanych z nich elementów prefabrykowanych określają polskie normy lub aprobaty techniczne.

2.6.5. Wymagania wobec wyrobów ze względu na ochronę warunków pracy i środowiska.

Wyroby stosowane do znakowania nawierzchni nie powinny zawierać substancji zagrażających zdrowiu ludzi i powodujących skażenie środowiska.

2.7. Przechowywanie i składowanie

Wyroby do znakowania grubowarstwowego nawierzchni powinny zachować stałość swoich właściwości chemicznych i fizykochemicznych przez okres co najmniej 6 miesięcy składowania w warunkach określonych przez producenta.

Wyroby do poziomego znakowania dróg należy przechowywać w magazynach odpowiadających zaleceniom producenta, zwłaszcza zabezpieczających je od napromieniowania słonecznego, opadów i w temperaturze, dla:

- farb wodorocieńczalnych od 5°C do 40°C,
- farb rozpuszczalnikowych od -5°C do 25°C,
- pozostałych wyrobów – poniżej 40°C.

3. Sprzęt

3.1. Ogólne wymagania dotyczące sprzętu

Ogólne wymagania dotyczące sprzętu podano w STWIORB D-M.00.00.00 „Wymagania ogólne”.

3.2. Sprzęt do wykonania oznakowania poziomego

Wykonawca przystępujący do wykonania oznakowania poziomego, w zależności od zakresu robót, powinien wykazać się możliwością korzystania z następującego sprzętu, zaakceptowanego przez Inżyniera:

- szczotek mechanicznych (zaleca się stosowanie szczotek wyposażonych w urządzenia odpylające) oraz szczotek ręcznych,
- sprężarek,
- malowarek,
- układarek mas chemoutwardzalnych,
- sprzętu do badań, określonego w STWIORB.

Wykonawca powinien zapewnić odpowiednią jakość, ilość i wydajność malowarek lub układarek proporcjonalną do wielkości i czasu wykonania całego zakresu robót.

3.3. Sprzęt towarzyszący

Wykonawca robót musi dysponować pojazdami zabezpieczającymi (z oznakowaniem ruchomym) do rozstawiania i zbierania pachołków, które zabezpieczają świeże znakowanie przed rozjechaniem. Wykonawca powinien dysponować taką liczbą pachołków ostrzegawczych, by móc zabezpieczyć jednorazowo wykonywany odcinek do czasu wyschnięcia naniesionego na nim znakowania.

Wykonawca powinien dysponować kompletem znaków ruchomych i stałych, przewidzianych do oznakowania odcinka robót wg projektu tymczasowej organizacji ruchu.

4. Transport

4.1. Ogólne wymagania dotyczące transportu

Ogólne wymagania dotyczące transportu podano w STWIORB D-M 00.00.00 „Wymagania ogólne” pkt 4.

4.2. Przewóz wyrobów do poziomego znakowania dróg

Wyroby do poziomego znakowania dróg należy przewozić w pojemnikach zapewniających szczelność, bezpieczny transport i zachowanie wymaganych właściwości.

Farby rozpuszczalnikowe, rozpuszczalniki palne oraz farby i masy chemoutwardzalne należy transportować zgodnie z postanowieniami umowy międzynarodowej dla transportu drogowego materiałów palnych, klasy 3, oraz szczegółowymi zaleceniami zawartymi w karcie charakterystyki wyrobu sporządzonej przez producenta.

5. Wykonanie robót

5.1. Ogólne zasady wykonania robot

Ogólne zasady wykonania robót podano w STWIORB D-M.00.00.00 "Wymagania ogólne" pkt 5. Nowe i odnowione nawierzchnie dróg przed otwarciem do ruchu muszą być oznakowane zgodnie z dokumentacją projektową.

5.2. Warunki atmosferyczne

W czasie wykonywania oznakowania temperatura nawierzchni i powietrza powinna wynosić co najmniej 10°C, a wilgotność względna powietrza powinna być zgodna z zaleceniami producenta lub wynosić co najmniej 85%.

5.3. Jednorodność nawierzchni znakowanej

Poprawność wykonania znakowania wymaga jednorodności nawierzchni znakowanej.

5.4. Przygotowanie podłoża do wykonania znakowania

Przed wykonaniem znakowania poziomego należy oczyścić powierzchnię nawierzchni malowanej z pyłu, kurzu, piasku, smarów, olejów i innych zanieczyszczeń, przy użyciu sprzętu wymienionego w STWIORB i zaakceptowanego przez Inżyniera.

Powierzchnia nawierzchni przygotowana do wykonania oznakowania poziomego musi być czysta i sucha.

5.5. Przedznakowanie

W celu dokładnego wykonania poziomego oznakowania drogi, można wykonać przedznakowanie, stosując się do ustaleń zawartych w dokumentacji projektowej, w załączniku nr 2 do rozporządzenia Ministra Infrastruktury [8], STWIORB i wskazaniach Inżyniera.

Do wykonania przedznakowania można stosować nietrwała farbę, np. farbę silnie rozcieńczoną rozpuszczalnikiem. Zaleca się wykonanie przedznakowania w postaci cienkich linii lub kropek. Początek i koniec znakowania należy zaznaczyć małą kreską poprzeczną.

5.6. Wykonanie oznakowania drogi

5.6.1. Dostarczenie wyrobów i spełnienie zaleceń ich producenta

Wyroby do oznakowania drogi, spełniające wymagania podane w punkcie 2, powinny być dostarczone w oryginalnych opakowaniach handlowych i stosowane zgodnie z zaleceniami STWIORB, producenta oraz wymaganiami znajdującymi się w aprobacie technicznej.

5.6.2. Wykonanie oznakowania drogi materiałami cienkowarstwowymi

Wykonanie znakowania powinno być zgodne z zaleceniami producenta materiałów, a w przypadku ich braku lub niepełnych danych - zgodne z poniższymi wskazaniem.

Farbę do znakowania cienkowarstwowego po otwarciu opakowania należy wymieszać w czasie od 2 do 4 minut do uzyskania pełnej jednorodności. Przed lub w czasie napełniania zbiornika malowarki zaleca się precedzić farbę przez sito 0,6 mm. Nie wolno stosować do

malowania mechanicznego farby, w której osad na dnie opakowania nie daje się całkowicie wymieszać lub na jej powierzchni znajduje się kożuch.

Farbę należy nakładać równomierną warstwą o grubości od 0,4 mm do 0,8 mm, zachowując wymiary i ostrość krawędzi. Grubość nanoszonej warstwy zaleca się kontrolować przy pomocy grzebienia pomiarowego na płycie szklanej lub metalowej podkładanej na drodze malowarki.

Decyzję dotyczącą rodzaju sprzętu i sposobu wykonania znakowania podejmuje Inżynier na wniosek Wykonawcy.

5.6.3. Wykonanie znakowania drogi wyrobami grubowarstwowymi

Wykonanie znakowania powinno być zgodne z zaleceniami producenta wyrobów, a w przypadku ich braku lub niepełnych danych - zgodne z poniższymi wskazaniami.

W przypadku mas chemoutwardzalnych i termoplastycznych wszystkie większe prace (linie krawędziowe, segregacyjne o długości ponad 20 m) powinny być wykonywane przy użyciu urządzeń samojezdnych z automatycznym podziałem linii z ew. kruszywem uszorstniającym. W przypadku mniejszych prac, wielkość, wydajność i jakość sprzętu należy dostosować do ich zakresu i rozmiaru.

5.6.5. Wykonanie oznakowania tymczasowego

Do wykonania oznakowania tymczasowego barwy żółtej należy stosować materiały łatwe do usunięcia po zakończeniu okresu tymczasowości. Linie wyznaczające pasy ruchu zaleca się uzupełnić punktowymi elementami odblaskowymi z odbłyśnikami także barwy żółtej.

Czasowe oznakowanie poziome powinno być wykonane z materiałów odblaskowych. Do jego wykonania należy stosować: farby, taśmy samoprzylepne lub punktowe elementy odblaskowe. Stosowanie farb dopuszcza się wyłącznie w takich przypadkach, gdy w wyniku przewidywanych robót nawierzchniowych oznakowanie to po ich zakończeniu będzie całkowicie niewidoczne, np. zostanie przykryte nową warstwą ścieralną nawierzchni.

Materiały stosowane do wykonywania oznakowania tymczasowego nie wymagają znaków CE lub budowlanego.

5.7. Usuwanie oznakowania poziomego

W przypadku konieczności usunięcia istniejącego oznakowania poziomego, czynność tę należy wykonać jak najmniej uszkadzając nawierzchnię.

Zaleca się wykonywać usuwanie oznakowania:

- cienkowarstwowego, metodą: frezowania mechanicznego lub wodą pod wysokim ciśnieniem (waterblasting), piaskowania, śrutowania, trawienia, wypalania lub zamalowania,
- grubowarstwowego, metodą piaskowania, kulkowania, frezowania,
- punktowego, prostymi narzędziami mechanicznymi.

Środki zastosowane do usunięcia oznakowania nie mogą wpływać ujemnie na przyczepność nowego oznakowania do podłoża, na jego szorstkość, trwałość oraz na właściwości podłoża.

Materiały pozostałe po usunięciu oznakowania należy usunąć z drogi zgodnie z wymaganiami ustawy o odpadach (Dz. U.2001 nr 62 poz. 628),

6. Kontrola jakości robót

6.1. Kontrola jakości wyrobów

Ogólne zasady kontroli jakości robót podano w STWIORB D-M.00.00.00."Wymagania ogólne".

6.2. Badanie przygotowania podłoża i przedznakowania

Powierzchnia jezdni przed wykonaniem znakowania poziomego musi być całkowicie czysta i sucha.

Przedznakowanie powinno być wykonane zgodnie z wymaganiami punktu 5.5.

6.3. Badania wykonania oznakowania poziomego

6.3.1. Wymagania wobec oznakowania poziomego

6.3.1.1. Zasady

Badania wstępne, dla których określono pierwsze wymaganie, są wykonane w celu kontroli przed odbiorem. Powinny być wykonane w terminie od 14 do 30 dnia po wykonaniu oznakowania.

Badania kontrolne należy wykonać w ciągu 16 dni przed upływem 2 lat od wykonania oznakowania i w ciągu 16 dni przed upływem 3 letniej gwarancji na oznakowanie.

6.3.1.2. Widzialność w dzień

Za miarę widzialności w dzień przyjęto współczynnik luminancji w świetle rozproszonym Qd.:

- dla oznakowania nowej barwy białej (w stanie suchym) w ciągu 14-30 dni po wykonaniu co najmniej $130 \text{ mcd } m^{-2} \text{ lx}^{-1}$ (klasa Q3),
- dla barwy białej po 30 dniu od wykonania w ciągu całego okresu użytkowania – co najmniej $100 \text{ mcd } m^{-2} \text{ lx}^{-1}$ (klasa Q2),
- Inne barwy oznakowań niż biała należy stosować zgodnie z zaleceniami zawartymi w załączniku nr 2 do rozporządzenia [7].

Barwa oznakowania powinna być określona wg PN-EN 1436:2000[4] przez współrzędne chromatyczności x i y , które dla suchego oznakowania powinny leżeć w obszarze zdefiniowanym przez cztery punkty narożne podane w tablicy 1.

Tablica 1. Punkty narożne obszarów chromatyczności oznakowań dróg

Punkt narożny nr		1	2	3	4
Oznakowanie białe	x	0,355	0,305	0,285	0,335
	y	0,355	0,305	0,325	0,375
Oznakowanie czerwone	x	0,690	0,530	0,495	0,655
	y	0,310	0,300	0,335	0,345

Dla oznakowania grubowarstwowego strukturalnego dopuszczalne są wartości współczynnika zmniejszone o 20% wobec zapisanych wyżej.

6.3.1.3. Widzialność w nocy

Za miarę widzialności w nocy przyjęto powierzchniowy współczynnik odbłasku R_L , określany wg PN-EN 1436:2000 [4] z uwzględnieniem podziału na klasy wg PN-EN 1436:2000/A1:2005 [4a].

Wartość współczynnika R_L powinna wynosić:

- dla oznakowania nowej barwy białej (w stanie suchym) w ciągu 14 – 30 dni po wykonaniu co najmniej $200 \text{ mcd m}^{-2} \text{ lx}^{-1}$ (klasa R4),
- dla oznakowania eksploatowanego w ciągu od 2 do 6 miesięcy po wykonaniu barwy białej – co najmniej $150 \text{ mcd m}^{-2} \text{ lx}^{-1}$ (klasa R3),
- dla oznakowania eksploatowanego od 7 miesięcy po wykonaniu barwy białej – co najmniej $100 \text{ mcd m}^{-2} \text{ lx}^{-1}$ (klasa R2).

6.3.1.4. Szorstkość oznakowania

Miarą szorstkości oznakowania jest wartość wskaźnika szorstkości SRT (Skid Resistance Tester) mierzona wahadłem angielskim, wg PN-EN 1436:2000 [4] lub POD-97 [10]

Wymaga się, aby wartość wskaźnika szorstkości SRT wynosiła na oznakowaniu w ciągu całego okresu użytkowania, co najmniej 45 jednostek SRT (klasa S1).

Szorstkość oznakowania, na którym nie zastosowano kruszywa przeciwpoślizgowego, zazwyczaj wzrasta w okresie eksploatacji oznakowania, dlatego nie należy wymagać wyższej jego wartości na starcie, a niższej w okresie gwarancji.

Wykonywanie pomiarów wskaźnika szorstkości SRT dotyczy oznakowań jednolitych, płaskich, wykonanych farbami, masami termoplastycznymi, masami chemoutwardzalnymi i taśmami. Pomiar na oznakowaniu strukturalnym jest, jeśli możliwy, to nie miarodajny. W przypadku oznakowania z wygarbieniami i punktowymi elementami odbłaskowymi pomiar nie jest możliwy.

6.3.1.5. Trwałość oznakowania

W celach kontrolnych trwałość jest oceniana pośrednio przez sprawdzenie spełniania wymagań widzialności w dzień, w nocy i szorstkości.

Jeżeli wymagania te nie są spełnione, to Wykonawca zobowiązany jest wykonać na swój koszt odnowę oznakowania według poniższych zasad:

- wykonane masami chemoutwardzalnymi – farbami chemoutwardzalnymi, natryskiwanyymi masami chemoutwardzalnymi lub odpowiednimi akrylowymi

farbami rozpuszczalnymi odblaskowymi zawierającymi mniej niż 8% (m/m) rozpuszczalników aromatycznych oraz nie zawierającymi benzenu i rozpuszczalników chlorowanych spełniająca wymagania polskiej normy lub aprobaty technicznej.

Analogicznie należy postąpić przy oznakowaniu termoplastycznym

Grubość nakładanej przy odnowieniu warstwy należy dobrać kierując się wskazaniami producenta wyrobu i wymaganą trwałością.

Odnowa oznakowania winna być wykonana w ciągu najbliższych 20 dni roboczych licząc od dnia powiadomienia o wadzie z temperaturą i wilgotnością spełniającą wymagania niniejszej STWIORB.

Wymagany okres trwałości oznakowania cienkowarstwowego wynosi 1 rok.

Wymagany okres trwałości oznakowania grubowarstwowego wynosi 3 lata.

6.3.1.6. Czas schnięcia oznakowania (względnie czas do przejezdności oznakowania)

Czas schnięcia oznakowania nie powinien przekraczać czasu gwarantowanego przez producenta, z tym że nie może przekraczać 2 godzin w przypadku wymalowań nocnych i 1 godziny w przypadku wymalowań dziennych. Metoda oznaczenia czasu schnięcia znajduje się w POD-97 [10].

6.3.2. Badania wykonania znakowania poziomego cienkowarstwowego lub grubowarstwowego

Wykonawca wykonując znakowanie poziome cienkowarstwowe lub grubowarstwowe przeprowadza przed rozpoczęciem każdej pracy oraz w czasie jej wykonywania, co najmniej raz dziennie, następujące badania:

a) przed rozpoczęciem pracy:

- sprawdzenie oznakowania opakowań,
- wizualną ocenę stanu wyrobu, w zakresie jego jednorodności i widocznych wad,
- pomiar wilgotności względnej powietrza,
- pomiar temperatury powietrza i nawierzchni,
- badanie lepkości farby wg POD-97 [10],

b) w czasie wykonywania pracy:

- pomiar grubości warstwy oznakowania,
- pomiar czasu schnięcia, wg POD-97 [10],
- wizualną ocenę równomierności rozłożenia kulek szklanych podczas objazdu w nocy,
- pomiar poziomych wymiarów oznakowania, na zgodność z dokumentacją projektową i załącznikiem nr 2 do rozporządzenia Ministra Infrastruktury [8],
- wizualną ocenę równomierności skropienia (rozłożenia wyrobu) na całej szerokości linii.

Protokół z przeprowadzonych badań wraz z jedną próbką, jednoznacznie oznakowaną, na blasze (300 x 250 x 1,5 mm) Wykonawca powinien przechować do czasu upływu okresu gwarancji.

Do odbioru i w przypadku wątpliwości dotyczących wykonania oznakowania poziomego, Inżynier może zlecić wykonanie badań:

- widzialności w dzień,
- widzialności w nocy,
- szorstkości,

odpowiadających wymaganiom podanym w punkcie 6.3.1 i wykonanych według metod określonych w Warunkach technicznych POD-97 [10].

W przypadku wykonywania pomiarów współczynnika odbiaskowości i współczynnika luminancji aparatami ręcznymi częstotliwość pomiarów należy dostosować do długości badanego odcinka, zgodnie z tablicą 2.

Tablica 2. Częstotliwość pomiarów współczynników luminancji w świetle rozproszonym Qd i powierzchniowych współczynników odbiaskowości R_L.

Lp.	Długość odcinka, km	Minimalna częstotliwość pomiarów (stanowisk)
1	do 1	2 stanowiska dla każdej linii
2	1-2	3 stanowiska dla każdej linii
3	>2	1 stanowisko na każdy km każdej linii
4	Przejścia dla pieszych, strzałki, linie stop itp.	1 stanowisko na 100 m ² oznakowania

Na każdym stanowisku należy wykonać po 5 odczytów dla każdego współczynnika w odległości między nimi min 1 m. Średnie arytmetyczne odczytów są wynikami pomiarów Qd i R_L na danym stanowisku.

Wartość wskaźnika szorstkości należy oznaczyć 1 raz na 6 km każdej linii, 1 raz na każde rozpoczęte 100 m² pasów i przejść i 1 raz na każde rozpoczęte 50 m² strzałek i linii stop.

6.3.3. W przypadku wątpliwości dotyczących wykonania oznakowania poziomego Inżynier może zlecić wykonanie badań widzialności w nocy, na próbkach zdjętych z nawierzchni i dostarczonych do laboratorium, na zgodność z wymaganiami podanymi w STWIORB lub aprobacie technicznej, wykonanych według metod określonych w PN-EN 1436:2001 [4] lub w Warunkach technicznych POD-97 [10].

6.3.4. Zbiorcze zestawienie wymagań dla materiałów i oznakowań

W tablicy 3 podano zbiorcze zestawienie dla materiałów. W tablicy 4 podano zbiorcze zestawienie dla oznakowań na drogach o natężeniu ruchu $\leq 2\ 500$ pojazdów rzeczywistych na dobę na pas.

Tablica 3. Zbiorcze zestawienie wymagań dla materiałów

Lp.	Właściwość	Jednostka	Wymagania
1	Zawartość składników lotnych w materiałach do znakowania – rozpuszczalników organicznych – rozpuszczalników aromatycznych – benzenu i rozpuszczalników chlorowanych	% (m/m) % (m/m) % (m/m)	≤ 25 ≤ 8 0
2	Właściwości kulek szklanych – współczynnik załamania światła – zawartość kulek z defektami	- %	≥ 1,5 20
3	Okres stałości właściwości materiałów do znakowania przy składowaniu	miesiące	≥ 6

Tablica 4. Zbiorcze zestawienie wymagań dla oznakowań na drogach o natężeniu ruchu ≤ 2 500 pojazdów rzeczywistych na dobę na pas.

Lp.	Właściwość	Jednostka	Wymagania	Klasa
1	Współczynnik odbłasku R_L dla oznakowania nowego (w ciągu 14-30 dni po wykonaniu) w stanie suchym, barwy białej	$\text{mcd m}^{-2}\text{lx}^{-1}$	≥200	R4
2	Współczynnik odbłasku R_L dla oznakowania eksploatowanego od 2 do 6 miesięcy po wykonaniu, barwy białej	$\text{mcd m}^{-2}\text{lx}^{-1}$	≥150	R3
3	Współczynnik odbłasku R_L dla oznakowania eksploatowanego od 7 miesięcy po wykonaniu, barwy białej	$\text{mcd m}^{-2}\text{lx}^{-1}$	≥100	R2
4	Współczynnik odbłasku R_L dla grubowarstwowego strukturalnego oznakowania wilgotnego od 14 do 30 dnia po wykonaniu w stanie suchym, barwy białej	$\text{mcd m}^{-2}\text{lx}^{-1}$	≥50	RW3
5	Współczynnik odbłasku R_L dla grubowarstwowego strukturalnego oznakowania wilgotnego po 30 dniu od wykonania, barwy białej	$\text{mcd m}^{-2}\text{lx}^{-1}$	≥35	RW2
6	Współczynnik luminacji β dla oznakowania nowego (w ciągu 14-30 dni po wykonaniu), barwy białej, na nawierzchni asfaltowej	-	≥40	B3
7	Współczynnik luminacji β dla oznakowania eksploatowanego po 30 dniu od wykonania, barwy białej, na nawierzchni asfaltowej	-	≥30	B2
8	Współczynnik luminacji w świetle rozproszonym Q_d (alternatywnie do β) dla oznakowania nowego (w ciągu 14-30 dni po wykonaniu), barwy białej, na nawierzchni asfaltowej	$\text{mcd m}^{-2}\text{lx}^{-1}$	≥130	Q3
9	Współczynnik luminacji w świetle rozproszonym Q_d (alternatywnie do β) dla oznakowania nowego w ciągu całego okresu eksploatacji po 30 dniu od wykonania, barwy białej, na nawierzchni asfaltowej	$\text{mcd m}^{-2}\text{lx}^{-1}$	≥100	Q2
10	Szorstkość oznakowania eksploatowanego	Wskaźnik SRT	≥45	-
11	Trwałość oznakowania cienkowarstwowego po 12 miesiącach	skala LCPC	≥ 6	-
11	Czas schnięcia materiału na nawierzchni:			
	-w dzień	h	≤1	-
	-w nocy	h	≤2	-

6.4. Tolerancje wymiarów oznakowania

Tolerancje nowo wykonanego oznakowania poziomego, zgodnego z dokumentacją projektową i załącznikiem nr 2 do rozporządzeniem Ministra Infrastruktury z dnia 03.07.2003r [8], powinny odpowiadać następującym warunkom:

- szerokość linii może różnić się od wymaganej o więcej niż 5 mm,
- długość linii może być mniejsza od wymaganej co najwyżej o 50 mm lub większa co najwyżej o 150 mm,
- dla linii przerywanych, długość cyklu składającego się z linii i przerwy nie może odbiegać od średniej liczonej z 10 kolejnych cykli o więcej niż ± 50 mm długości wymaganej,
- dla strzałek, liter i cyfr rozstaw punktów narożnikowych nie może mieć większej odchyłki od wymaganego wzoru niż ± 50 mm dla wymiaru długości i ± 20 mm dla wymiaru szerokości.

Przy wykonywaniu nowego oznakowania poziomego, spowodowanego zmianami organizacji ruchu, należy dokładnie usunąć zbędne stare oznakowanie.

7. Obmiar robót

7.1 Ogólne zasady obmiaru

Ogólne zasady obmiaru podano w STWIORB D-M.00.00.00."Wymagania ogólne".

7.2 Jednostka obmiaru

Jednostką obmiaru dla oznakowania poziomego jest 1 m^2 naniesionych znaków cienkowsarstwowych lub grubowsarstwowych zgodnie z Dokumentacją Projektową i pomiarem w terenie.

8. Odbiór robót

8.1. Ogólne zasady odbioru robót.

Ogólne wymagania dotyczące odbioru robót podano w STWIORB D-M.00.00.00."Wymagania ogólne".

Roboty uznaje się za wykonane zgodnie z dokumentacją projektową, STWIORB i wymaganiami Inżyniera, jeżeli wszystkie badania i pomiary z zachowaniem tolerancji wg pkt 6, dały wyniki pozytywne.

8.2. Odbiór robót zanikających i ulegających zakryciu

Odbiorowi podlegają:

- oczyszczenie powierzchni nawierzchni,
- przedznakowanie.

8.3. Odbiór pogwarancyjny

Odbioru pogwarancyjnego należy dokonać po upływie okresu gwarancyjnego. Sprawdzeniu podlegają cechy oznakowania określone niniejszą STWIORB na podstawie badań wykonanych przed upływem okresu gwarancyjnego.

Zaleca się stosowanie następujących minimalnych okresów gwarancyjnych:

- a) dla oznakowania cienkowarstwowego:
 - na przejściach dla pieszych co najmniej 3 miesiące,
 - na pozostałych odcinkach co najmniej 6 miesięcy,
- b) dla oznakowania grubowarstwowego, oznakowania taśmami i punktowymi elementami odblaskowymi: co najmniej 24 miesiące.

9. Podstawa płatności

9.1 Ogólne ustalenia dotyczące podstawy płatności

Ogólne ustalenia dotyczące postawy płatności podano w STWIORB D-M.00.00.00."Wymagania ogólne".

Płatność za m² powierzchni oznakowania należy przyjmować zgodnie z obmiarem, oceną jakości wykonania robót i jakości użytych wyrobów na podstawie wyników pomiarów i badań.

9.2 Cena jednostki obmiarowej

Cena wykonania robót obejmuje:

- prace pomiarowe, roboty przygotowawcze i oznakowanie robót,
- zakup, przygotowanie i dostarczenie wyrobów oraz materiałów,
- ręczne lub mechaniczne oczyszczenie w miejscach przewidzianych do znakowania,
- wyznaczenie linii i krawędzi znaków,
- przenoszenie zapór i oznakowania w miarę postępu robót - ochrona znaków przed zniszczeniem przez pojazdy w czasie prowadzenia robót,
- przeprowadzenie niezbędnych badań laboratoryjnych oraz pomiarów przewidzianych w specyfikacji,
- odnowę oznakowania wymaganego przez pkt 6.3.1.5, jeżeli trwałość jest mniejsza od wymaganej,
- uporządkowanie terenu robót.

10. Przepisy związane

10.1 Normy

1. PN-89/C-81400 Wyroby lakierowe. Pakowanie, przechowywanie i transport.
2. PN-85/O-79252 Opakowanie transportowe z zawartością. Znaki i znakowanie. Wymagania podstawowe.
3. PN-EN 1423:2000 Materiały do poziomego oznakowania dróg. Materiały do posypywania . Kulki szklane, kruszywo przeciwpoślizgowe i ich mieszaniny.
4. PN-EN 1436:2000 Materiały do poziomego oznakowania dróg. Wymagania dotyczące poziomego oznakowania.
- 4a. PN-EN 1436:2000/A1:2005 Materiały do poziomego oznakowania dróg. Wymagania dotyczące poziomego oznakowania.(Zmiana A1).
5. PN-EN 1463-1:2000 Materiały do poziomego oznakowania dróg. Punktowe elementy odblaskowe. Część 1: Wymagania dotyczące charakterystyki nowego elementu.
6. PN-EN 1871:2003 Materiały do poziomego oznakowania dróg. Właściwości fizyczne
7. PN-EN 13036-4:2004 Drogi samochodowe i lotniskowe – Metody badań – Część 4: Metoda pomiaru oporów poślizgu/poślizgnięcia na powierzchni: próba wahadła.

10.2 Inne przepisy

8. Załącznik nr 2 do rozporządzenia Ministra Infrastruktury z dnia 3 lipca 2003r. Szczegółowe warunki techniczne dla znaków drogowych poziomych i warunki ich umieszczania na drogach (Dz.U. nr 220, poz 2181).
9. Rozporządzenie Ministra Infrastruktury z dnia 11 sierpnia 2004r. w sprawie sposobów deklarowania zgodności wyrobów budowlanych oraz sposobu znakowania ich znakiem budowlanym (Dz.U. nr 198, poz 2041)
10. Warunki techniczne .Poziome znakowanie dróg. POD-97. Seria „I” – Informacje, Instrukcje. Zeszyt IBDiM, Warszawa, 1997.
11. Prawo przewozowe (Dz. U. nr 53 z 1984 r., poz. 272 z późniejszymi zmianami).
12. Rozporządzenie Ministra Zdrowia z dnia 2 września 2003r. w sprawie oznakowania opakowań substancji niebezpiecznych i preparatów niebezpiecznych (Dz. U. nr 73, poz. 1697)
13. Rozporządzenia Ministra Infrastruktury z dnia 8 listopada 2004r. w sprawie aprobat technicznych oraz jednostek organizacyjnych uprawnionych do ich wydania (Dz.U. nr 249, poz. 2497)
14. Rozporządzenie Ministra Infrastruktury z dnia 11 sierpnia 2004 w sprawie systemów oceny zgodności, wymagań jakie powinny spełniać notyfikowane jednostki uczestniczące w ocenie zgodności oraz sposobu oznaczenia wyrobów budowlanych oznakowaniem CE (Dz.U. nr 195, poz. 20111).
15. Umowa europejska dotycząca międzynarodowego przewozu towarów niebezpiecznych (RID/ADR)

**SPECYFIKACJA TECHNICZNA
WYKONANIA I ODBIORU ROBÓT BUDOWLANYCH**

D.07.02.01

OZNAKOWANIE PIONOWE

D 07.02.01

CPV 45233000-9

OZNAKOWANIE PIONOWE.

CPV: Roboty w zakresie konstruowania, fundamentowania oraz wykonywania nawierzchni autostrad, dróg.

1. Wstęp

1.1. Przedmiot STWIORB

Przedmiotem niniejszej Szczegółowej Specyfikacji Technicznej są wymagania dotyczące wykonania i odbioru robót związanych z wykonaniem oznakowania pionowego w związku z budową sygnalizacji świetlnej skrzyżowań ul. Kombatantów z ul. 11 Listopada i ul. Widok w Barlinku.

1.2. Zakres stosowania STWIORB

Specyfikacja Techniczna jest stosowana, jako dokument przetargowy i kontraktowy przy zleceniu i realizacji robót wymienionych w punkcie 1.1.

1.3. Zakres robót objętych STWIORB

Ustalenia zawarte w niniejszej specyfikacji dotyczą prowadzenia robót przy wykonaniu projektowanego oznakowania pionowego.

1.4. Określenia podstawowe

1.4.1. Stały znak pionowy - składa się z lica, tarczy z uchwytem montażowym oraz z konstrukcji wsporczej.

1.4.2. Tarcza znaku – płaska powierzchnia, na której w sposób trwały umieszczone jest lico znaku. Tarcza może być wykonana z blachy stalowej ocynkowanej ogniowo zabezpieczona przed procesami korozji powłokami ochronnymi zapewniającymi jakość i trwałość znaku.

1.4.3. Lico znaku - przednia część znaku, wykonana z samoprzylepnej folii odblaskowej wraz z naniesioną treścią, wykonaną techniką druku sitowego, wyklejaną z transparentnych folii ploterowych lub z folii odblaskowych.

1.4.4. Uchwyt montażowy - element stalowy lub aluminiowy zabezpieczony przed korozją, służący do zamocowania w sposób rozłączny tarczy znaku do konstrukcji wsporczej.

1.4.5. Znak drogowy odblaskowy - znak, którego lico wykazuje właściwości odblaskowe (wykonane jest z materiału o odbiciu powrotnym - współdrożnym).

1.4.6. Konstrukcja wsporcza znaku - każdy rodzaj konstrukcji (słupek, słup, słupy, kratownice, wysięgniki, bramy, wsporniki itp.) gwarantujący przenoszenie obciążeń zmiennych i stałych działających na konstrukcję i zamontowane na niej znaki lub tablice.

1.4.7 Znak nowy - znak użytkowany (ustawiony na drodze) lub magazynowany w okresie do 3 miesięcy od daty produkcji.

1.4.8 Znak użytkowany (eksploatowany) - znak ustawiony na drodze lub magazynowany przez okres dłuższy niż 3 miesiące od daty produkcji.

1.4.9. Określenia podane w niniejszej STWIORB są zgodne z odpowiednimi polskimi normami, Rozporządzeniem Ministra Infrastruktury z dnia 3 lipca 2003 [25] i definicjami podanymi w STWIORB D-M.00.00.00 „Wymagania ogólne”.

1.5. Ogólne wymagania dotyczące robót

Wykonawca jest odpowiedzialny za jakość wykonania robót oraz za zgodność z Dokumentacją Projektową, STWIORB i poleceniami Inżyniera.

Ogólne wymagania dotyczące robót podano w STWIORB D-M.00.00.00. "Wymagania ogólne".

2. Wyroby budowlane

2.1. Ogólne wymagania dotyczące wyrobów

Ogólne wymagania dotyczące wyrobów budowlanych, ich pozyskiwania i składowania podano w STWIORB D-00.00.00 „Wymagania ogólne”.

2.2. Dopuszczenie do stosowania

Dopuszczone do stosowania są wyroby oznakowane CE lub znakiem budowlanym z towarzyszącymi tym znakom wymaganymi informacjami tj. m. in.:

Znakom CE:

- określenie, siedziba i adres producenta oraz adres zakładu produkujący wyrób budowlany,
- dane umożliwiające identyfikację cech i deklarowanych właściwości użytkowych wyrobu budowlanego, jeżeli wynika to z zharmonizowanej specyfikacji technicznej wyrobu,

Znakom budowlanym:

- określenie, siedziba i adres producenta oraz zakładu produkującego wyrób budowlany,
- identyfikacja wyrobu budowlanego zawierającego nazwę, nazwę handlową, typ, odmianę, gatunek i klasę według specyfikacji technicznej,
- numer i data publikacji Polskiej Normy Wyrobu lub aprobaty technicznej, z którą potwierdzono zgodność wyrobu budowlanego,
- numer i datę wystawienia Krajowej Deklaracji Zgodności,

Dopuszczone do jednostkowego zastosowania w obiekcie budowlanym są wyroby wykonane według indywidualnej dokumentacji technicznej, sporządzonej przez projektanta obiektu, lub z nim uzgodnionej, dla których producent wydał oświadczenie, że zapewniono zgodność wyrobu budowlanego z tą dokumentacją oraz przepisami.

Oświadczenie to powinno zawierać:

- nazwę i adres wydającego to oświadczenie,
- nazwę wyrobu i miejsce jego wytworzenia,
- identyfikację dokumentacji technicznej,
- stwierdzenie zgodności wyrobu z dokumentacją techniczną oraz z przepisami,
- adres obiektu budowlanego (budowy), w którym wyrób ma być zastosowany,
- miejsce i data wydania oraz podpis wydającego oświadczenie.

2.2. Przymocowanie oznakowania do podłoża

Oznakowanie należy trwale przymocować do podłoża w sposób zalecany przez producenta znaku.

2.3. Materiały stosowane do fundamentów znaków

Fundamenty dla zamocowania konstrukcji wsporczych znaków mogą być wykonywane jako:

- prefabrykaty betonowe,
- z betonu wykonywanego „na mokro”,
- z betonu zbrojonego,
- inne rozwiązania zaakceptowane przez Inżyniera.

Dla fundamentów należy opracować dokumentację techniczną zgodną z obowiązującymi przepisami.

Posadowienie fundamentów należy wykonać na głębokość poniżej przemarzania gruntu.

2.4. Konstrukcje wsporcze

2.4.1. Ogólne charakterystyki konstrukcji

Konstrukcje wsporcze znaków pionowych należy wykonać zgodnie z propozycją Wykonawcy zaakceptowaną przez Inżyniera.

Konstrukcje wsporcze do znaków i tablic należy wykonać w sposób gwarantujący stabilne i prawidłowe ustawienie w pasie drogowym. W miejscach wskazanych przez projektanta inżynierii ruchu, gdzie występuje niebezpieczeństwo bezpośredniej kolizji z konstrukcją wsporczą, usytuowanie i jej dobór wymagają oddzielnych rozwiązań projektowych spełniających warunek bezpieczeństwa dla użytkowników dróg.

2.4.2. Rury

Rury powinny odpowiadać wymaganiom PN-H-74200:1998, [21], PN-84/H- 74220 [3] lub innej normy zaakceptowanej przez Inżyniera.

Powierzchnia zewnętrzna i wewnętrzna rur nie powinna wykazywać wad w postaci łusek, pęknięć, zwalcowań i naderwań. Dopuszczalne są nieznaczne nierówności, pojedyncze rysy wynikające z procesu wytwarzania, mieszczące się w granicach dopuszczalnych odchyłek wymiarowych.

Końce rur powinny być obcięte równo i prostopadle do osi rury.

Pożądane jest, aby rury były dostarczane o długościach:

- dokładnych, zgodnych z zamówieniem; z dopuszczalną odchyłką ± 10 mm
- wielokrotnych w stosunku do zamówionych długości dokładnych poniżej 3 m z nadatkiem 5 mm na każde cięcie i z dopuszczalną odchyłką dla całej długości wielokrotnej, jak dla długości dokładnych.

Rury powinny być proste, z wyjątkiem wsporników montowanych do sygnalizatorów, które powinny mieć kształt umożliwiający zamontowanie tarczy znaku w taki sposób aby tarcza znaku nie zasłaniała sygnału nadawanego przez sygnalizator.

Dopuszczalny promień gięcia rury nie powinien być mniejszy niż 150 mm w jej osi.

Dopuszczalna miejscowa krzywizna nie powinna przekraczać 1,5 mm na 1 m długości rury.

Rury powinny być wykonane ze stali w gatunkach dopuszczonych przez PN-H- 84023.07 [5], lub inne normy.

Rury powinny być dostarczone bez opakowania w wiązkach lub luzem względnie w opakowaniu uzgodnionym z Inżynierem. Rury powinny być cechowane indywidualnie lub na przywieszkach metalowych.

2.4.4. Powłoki metalizacyjne cynkowe

W przypadku zastosowania powłoki metalizacyjnej cynkowej na konstrukcjach stalowych, powinna ona spełniać wymagania PN-EN 10240:2001 [12]. Minimalna grubość powłoki cynkowej powinna wynosić 60 μm .

Powierzchnia powłoki powinna być ciągła i jednorodna pod względem ziarnistości. Nie może ona wykazywać widocznych wad jak rysy, pęknięcia, pęcherze lub odstawanie powłoki od podłoża.

2.4.5. Gwarancja producenta lub dostawcy na konstrukcję wsporczą

Producent lub dostawca każdej konstrukcji wsporczej, a w przypadku znaków umieszczanych na innych obiektach lub konstrukcjach (sygnalizatory, słupy latarni itp.), także elementów służących do zamocowania znaków na tym obiekcie lub konstrukcji, obowiązany jest do wydania gwarancji na okres trwałości znaku uzgodniony z odbiorcą. Przedmiotem gwarancji są właściwości techniczne konstrukcji wsporczej lub elementów mocujących oraz trwałość zabezpieczenia przeciwkorozyjnego.

W przypadku słupków znaków pionowych ostrzegawczych, zakazu, nakazu i informacyjnych o standardowych wymiarach oraz w przypadku elementów, służących do zamocowania znaków do innych obiektów lub konstrukcji - gwarancja może być wydana dla partii dostawy. W przypadku konstrukcji wsporczej dla znaków drogowych bramowych i wysięgnikowych gwarancja jest wystawiana indywidualnie dla każdej konstrukcji wsporczej. Minimalny okres trwałości konstrukcji wsporczej powinien wynosić 10 lat.

2.5. Tarcza znaku

2.5.1. Trwałość materiałów na wpływy zewnętrzne

Materiały użyte na lico i tarczę znaku oraz połączenie lica znaku z tarczą znaku, a także sposób wykończenia znaku, muszą wykazywać pełną odporność na oddziaływanie światła, zmian temperatury, wpływy atmosferyczne i występujące w normalnych warunkach oddziaływania chemiczne (w tym korozję elektrochemiczną) - przez cały czas trwałości znaku, określony przez wytwórcę lub dostawcę.

2.5.2. Warunki gwarancyjne znaków

Wykonawca zobowiązany jest przedłożyć, z wnioskiem o akceptację producenta znaków, instrukcje utrzymania (mycia) oraz demontażu i montażu znaków.

Okresy gwarancyjne trwałości z folią typu 2 - 10 lat.

W razie utraty przez znaki w okresie gwarancyjnym wymaganych przez STWIORB cech Wykonawca jest zobowiązany do ich wymiany na nowe.

2.5.3. Wyroby do wykonania znaku

Znaki powinny spełniać następujące wymagania podane w tablicy 1.

Tablica 1. Wymagania dla znaków i tarcz znaków drogowych

Parametr	Jednostka	Wymaganie	Klasa wg PN-EN 12899-1: 2005 [16]
Wytrzymałość na obciążenie siłą naporu wiatru	kN m^{-2}	$\geq 0,60$	WL2
Wytrzymałość na obciążenie skupione	kN	$\geq 0,50$	PL2
Chwilowe odkształcenie zginające	mm/m	≤ 25	TDB4
Chwilowe odkształcenie skrętne	stopień · m	$\leq 0,02$ $\leq 0,11$ $\leq 0,57$ $\leq 1,15$	TDT1 TDT3 TDT5 TDT6*
Odkształcenie trwałe	mm/m lub stopień · m	20 % odkształcenia chwilowego	-
Rodzaj krawędzi znaku	-	Zabezpieczona, krawędź tłoczona, zaginana, prasowana lub zabezpieczona profilem krawędziowym	E2
Przewiercanie lica znaku	-	Lico znaku nie może być przewiercone z żadnego powodu	P3
* klasę TDT3 stosuje się dla tablic na 2 lub więcej podporach, klasę TDT 5 dla tablic na jednej podporze, klasę TDT1 dla tablic na konstrukcjach bramowych, klasę TDT6 dla tablic na konstrukcjach wysięgnikowych			

Przyjęto zgodnie z tablicą 1, że przy sile naporu wiatru równej 0,6 kN (klasa WL2), chwilowe odkształcenie zginające, zarówno znak, jak i samą tarczę znaku nie może być większe niż 25 mm/m (klasa TDB4).

Oznakowanie to powinno być wykonane ze spienionego PCV, laminatu poliestrowego lub polipropylenu koloru żółtego.

2.6. Znaki odblaskowe

2.6.1. Wymagania dotyczące powierzchni odblaskowej

Znaki drogowe odblaskowe wykonuje się przez naklejenie na tarczę znaku lica wykonanego z samoprzylepnej, aktywowanej przez docisk, folii odblaskowej. Znaki drogowe klasy A, B, C, D, T, i urządzenia bezpieczeństwa ruchu drogowego klasy U nie odblaskowe, nie są dopuszczone do stosowania na drogach publicznych.

Folia odblaskowa (odbijająca powrotnie) powinna spełniać wymagania określone w aprobacie technicznej.

Lico znaku powinno być wykonane z:

- samoprzylepnej folii odblaskowej o właściwościach fotometrycznych i kolorymetrycznych typu 2 potwierdzonych uzyskanymi aprobatami technicznymi dla poszczególnych typów folii,
- do nanoszenia barw innych niż biała można stosować: farby transparentne do sitodruku, zalecane przez producenta danej folii, transparentne folie ploterowe posiadające aprobaty techniczne oraz w przypadku folii typu 1 wycinane kształty z folii odblaskowych barwnych,
- dopuszcza się wycinanie kształtów z folii 2 typu pod warunkiem zabezpieczenia ich krawędzi lakierem zalecanym przez producenta folii,
- nie dopuszcza się stosowania folii o okresie trwałości poniżej 7 lat do znaków stałych,
- folie o 2-letnim i 3-letnim okresie trwałości mogą być wykorzystywane do znaków tymczasowych stosowanych do oznakowania robót drogowych, pod warunkiem posiadania aprobaty technicznej i zachowania zgodności z załącznikiem nr 1 do rozporządzenia Ministra Infrastruktury z dnia 3 lipca 2003 w sprawie szczegółowych warunków technicznych dla znaków i sygnałów drogowych oraz urządzeń bezpieczeństwa ruchu drogowego i warunków ich umieszczania na drogach [25].

Minimalna początkowa wartość współczynnika odblasku R' ($\text{cd}\cdot\text{lx}^{-1}\text{m}^{-2}$) znaków odblaskowych, zmierzona zgodnie z procedurą zawartą w CIE No.54 [29], używając standardowego iluminanta A, powinna spełniać odpowiednio wymagania podane w tablicy 2.

Współczynnik odblasku R' dla wszystkich kolorów drukowanych, z wyjątkiem białego, nie powinien być mniejszy niż 70 % wartości podanych w tablicy 2 dla znaków z folią typu 1 lub typu 2, zgodnie z publikacją CIE No 39.2 [28]. Folie odblaskowe pryzmatyczne (typ 3) powinny spełniać minimalne wymagania dla folii typu 2 lub zwiększone wymagania postawione w aprobacie technicznej dla danej folii.

W przypadku oświetlenia standardowym iluminantem D 65 i pomiaru w geometrii 45/0 współrzędne chromatyczności i współczynnik luminancji β powinny być zgodne z wymaganiami podanymi w tablicach 2 i 3.

Tablica 2. Wymagania dla współczynnika luminancji β i współrzędnych chromatyczności x, y oraz współczynnika odblasku R'

Lp.	Właściwości	Jednostki i	Wymagania	
1	Współczynnik odblasku R' (kąąt oświetlenia 5° , kąąt obserwacji $0,33^\circ$) dla folii: - białej - żółtej - czerwonej - zielonej - niebieskiej - brązowej - pomarańczowej - szarej	$\text{cd}/\text{m}^2\text{lx}$	typ 1	typ 2
			≥ 50	≥ 180
			≥ 35	≥ 120
			≥ 10	≥ 25
			≥ 7	≥ 21
			≥ 2	≥ 14
			$\geq 0,6$	≥ 8
			≥ 20	≥ 65
			≥ 30	≥ 90

Lp.	Właściwości	Jednostk i	Wymagania	
2	Współczynnik luminancji β i współrzędne chromatyczności x, y *) dla folii: - białej - żółtej - czerwonej - zielonej - niebieskiej - brązowej - pomarańczowej - szarej	-	typ 1	typ 2
			$\beta \geq 0,35$	$\beta \geq 0,27$
			$\beta \geq 0,27$	$\beta \geq 0,16$
			$\beta \geq 0,05$	$\beta \geq 0,03$
			$\beta \geq 0,04$	$\beta \geq 0,03$
			$\beta \geq 0,01$	$\beta \geq 0,01$
			$0,09 \geq \beta \geq 0,03$	$0,09 \geq \beta \geq 0,03$
			$\beta \geq 0,17$	$\beta \geq 0,14$
			$0,18 \geq \beta \geq 0,12$	$0,18 \geq \beta \geq 0,12$
*) współrzędne chromatyczności x, y w polu barw według tablicy 3				

Tablica 3. Współrzędne punktów narożnych wyznaczających pola barw

Barwa folii		Współrzędne chromatyczności punktów narożnych wyznaczających pole barwy (źródło światła D ₆₅ , geometria pomiaru 45/0°)			
		1	2	3	4
Biała	x	0,355	0,305	0,285	0,335
	y	0,355	0,305	0,325	0,375
Żółta typ 1 folii	x	0,522	0,470	0,427	0,465
	y	0,477	0,440	0,483	0,534
Żółta typ 2 folii	x	0,545	0,487	0,427	0,465
	y	0,454	0,423	0,483	0,534
Czerwona	x	0,735	0,674	0,569	0,655
	y	0,265	0,236	0,341	0,345
Niebieska	x	0,078	0,150	0,210	0,137
	y	0,171	0,220	0,160	0,038
Zielona	x	0,007	0,248	0,177	0,026
	y	0,703	0,409	0,362	0,399
Brązowa	x	0,455	0,523	0,479	0,558
	y	0,397	0,429	0,373	0,394
Pomarańczowa	x	0,610	0,535	0,506	0,570
	y	0,390	0,375	0,404	0,429
Szara	x	0,350	0,300	0,285	0,335
	y	0,360	0,310	0,325	0,375

2.6.2. Wymagania jakościowe

Powierzchnia licowa znaku powinna być równa, gładka, bez rozwarstwień, pęcherzy i odklejeń na krawędziach. Na powierzchni mogą występować w obrębie jednego pola średnio nie więcej niż 0,7 błędów na powierzchni (kurz, pęcherze) o wielkości najwyżej 1 mm. Rysy nie mają prawa wystąpić.

Sposób połączenia folii z powierzchnią tarczy znaku powinien uniemożliwiać jej odłączenie od tarczy bez jej zniszczenia.

Dokładność rysunku znaku powinna być taka, aby wady konturów znaku, które mogą powstać przy nanoszeniu farby na odbłaskową powierzchnię znaku, nie były większe niż podane w p. 2.6.3.

Lica znaków wykonane drukiem sitowym powinny być wolne od smug i cieni.

Krawędzie lica znaku z folii typu 2 i folii pryzmatycznej powinny być odpowiednio zabezpieczone np. przez lakierowanie lub ramą z profilu ceowego.

Powłoka lakiernicza w kolorze RAL 7037 na tylnej stronie znaku powinna być równa, gładka bez smug i zacieków.

Sprawdzenie polega na ocenie wizualnej.

2.6.3 Tolerancje wymiarowe znaków drogowych

2.6.3.1 Tolerancje wymiarowe dla płaskości powierzchni

Odchylenia od płaskości nie mogą wynieść więcej niż 0,2 %, wyjątkowo do 0,5 %.
Sprawdzenie szczelinomierzem.

2.6.3.2 Tolerancje wymiarowe dla tarcz znaków

Sprawdzenie przymiarem liniowym:

- wymiary dla tarcz znaków o powierzchni $< 1\text{m}^2$ podane w opisach szczegółowych załącznika nr 1 [25] należy powiększyć o 10 mm i wykonać w tolerancji wymiarowej ± 5 mm,
- wymiary dla tarcz znaków i tablic o powierzchni $> 1\text{m}^2$ podane w opisach szczegółowych załącznika nr 1 [25] oraz wymiary wynikowe dla tablic grupy E należy powiększyć o 15 mm i wykonać w tolerancji wymiarowej ± 10 mm.

2.6.3.5 Tolerancje wymiarowe dla lica znaku

Sprawdzone przymiarem liniowym:

- tolerancje wymiarowe rysunku lica wykonanego drukiem sitowym wynoszą $\pm 1,5$ mm,
- tolerancje wymiarowe rysunku lica wykonanego metodą wyklejania wynoszą ± 2 mm,
- kontury rysunku znaku (obwódka i symbol) muszą być równe z dokładnością w każdym kierunku do 1,0 mm.

W znakach nowych na każdym z fragmentów powierzchni znaku o wymiarach 4 x 4 cm może występować więcej niż 0,7 lokalnych usterek (załamania, pęcherzyki) o wymiarach nie większych niż 1 mm w każdym kierunku. Niedopuszczalne jest występowanie jakichkolwiek zarysowań powierzchni znaku.

Na znakach w okresie gwarancji, na każdym z fragmentów powierzchni znaku o wymiarach 4 x 4 cm dopuszcza się do 2 usterek jak wyżej, o wymiarach nie większych niż 1 mm w każdym

kierunku. Na powierzchni tej dopuszcza się do 3 zarysowań o szerokości nie większej niż 0,8 mm i całkowitej długości nie większej niż 10 cm. Na całkowitej długości znaku dopuszcza się nie więcej niż 5 rys szerokości nie większej niż 0,8 mm i długości przekraczającej 10 cm - pod warunkiem, że zarysowania te nie zniekształcają treści znaku.

Na znakach w okresie gwarancji dopuszcza się również lokalne uszkodzenie folii o powierzchni nieprzekraczającej 6 mm² każde - w liczbie nie większej niż pięć na powierzchni znaku małego lub średniego, oraz o powierzchni nieprzekraczającej 8 mm² każde - w liczbie nie większej niż 8 na każdym z fragmentów powierzchni znaku dużego lub wielkiego (włączając znaki informacyjne) o wymiarach 1200 × 1200 mm.

Uszkodzenia folii nie mogą zniekształcać treści znaku - w przypadku występowania takiego zniekształcenia znak musi być bezzwłocznie wymieniony.

W znakach nowych niedopuszczalne jest występowanie jakichkolwiek rys, sięgających przez warstwę folii do powierzchni tarczy znaku. W znakach eksploatowanych istnienie takich rys jest dopuszczalne pod warunkiem, że występujące w ich otoczeniu ogniska korozyjne nie przekroczą wielkości określonych poniżej.

W znakach eksploatowanych dopuszczalne jest występowanie co najwyżej dwóch lokalnych ognisk korozji o wymiarach nie przekraczających 2,0 mm w każdym kierunku na powierzchni każdego z fragmentów znaku o wymiarach 4 × 4 cm. W znakach nowych oraz w znakach znajdujących się w okresie wymaganej gwarancji żadna korozja tarczy znaku nie może występować.

Wymagana jest taka wytrzymałość połączenia folii odblaskowej z tarczą znaku, by po zgięciu tarczy o 90° przy promieniu łuku zgięcia do 10 mm w żadnym miejscu nie uległo ono zniszczeniu.

2.6.4 Obowiązujący system oceny zgodności

Zgodnie z art. 4, art. 5 ust. 1 oraz art. 8, ust. 1 ustawy z dnia 16 kwietnia 2004 r. o wyrobach budowlanych [30] wyrób, który posiada aprobatę techniczną może być wprowadzony do obrotu i stosowania przy wykonywaniu robót budowlanych w zakresie odpowiadającym jego właściwościom użytkowym i przeznaczeniu, jeżeli producent dokonał oceny zgodności, wydał krajową deklarację zgodności z aprobatą techniczną i oznakował wyrób budowlany zgodnie z obowiązującymi przepisami.

Zgodnie z rozporządzeniem Ministra Infrastruktury z dnia 11 sierpnia 2004 r. [26] oceny zgodności wyrobu z aprobatą techniczną dokonuje producent, stosując system 1.

2.7. Wyroby do montażu znaków

Wszystkie łączniki metalowe do mocowania między znaków jak śruby, listwy, wkręty, nakrętki itp. powinny być czyste, gładkie, bez pęknięć, naderwań, rozwarstwień i wypukłych korbów.

Łączniki powinny być ocynkowane ogniowo lub wykonane z wyrobów odpornych na korozję w czasie nie krótszym niż 10 lat.

2.8. Przechowywanie i składowanie

Znaki i łączniki powinny być przechowywane w pomieszczeniach suchych, z dala od materiałów działających korodująco i w warunkach zabezpieczających przed uszkodzeniami.

Łączniki mogą być dostarczone w pudełkach tekturowych lub blaszanych.

3. Sprzęt

Ogólne wymagania dotyczące sprzętu podano w STWIORB D-M.00.00.00. Wymagania ogólne.

Wykonawca przystępujący do wykonania oznakowania pionowego powinien wykazać się możliwością korzystania z sprzętu w postaci wiertnic do wykonania dołów pod słupki.

4. Transport

Ogólne wymagania dotyczące transportu podano w STWIORB D-M.00.00.00. Wymagania ogólne.

Wyroby, materiały i elementy oznakowania pionowego mogą być przewożone dowolnymi środkami transportu. Należy je ustawić równomiernie na całej powierzchni ładunkowej obok siebie i zabezpieczyć przed możliwością przesuwania się i uszkodzenia podczas transportu.

5. Wykonanie robót

5.1. Ogólne zasady wykonywania robót

Ogólne zasady wykonywania robót podano w STWIORB D-M.00.00.00. "Wymagania ogólne".

5.2. Zakres wykonywanych robót

Przed przystąpieniem do robót Wykonawca jest zobowiązany do oznakowania robót zgodnie z projektem tymczasowej organizacji ruchu.

5.2.1. Zakupienie wyrobów i materiałów.

Wykonawca zakupi elementy oznakowania pionowego zgodnie z ustaleniami punktu 2 niniejszej STWIORB. Wymiary znaków drogowych - grupa wielkości znaków - średnia według załącznika 1 i 4 do rozporządzenia Ministra Infrastruktury z dnia 3.07.2003 (25) z folią typu 2.

5.2.2. Roboty przygotowawcze

Przed przystąpieniem do robót należy wyznaczyć lokalizację znaku, tj. odległość od krawędzi projektowanej wyspy dzielącej.

Punkty stabilizujące miejsca ustawienia znaków należy zachować do odbioru, aby ułatwić sprawdzenie lokalizacji.

Lokalizacja znaków winna być zgodna z projektem.

5.2.3. Ujawnione w okresie gwarancyjnym wady

Wykonawca usunie wady w ciągu 30 dni od powiadomienia o wadach.

W razie wady polegającej na zniekształceniu treści znaku, zostanie ona usunięta niezwłocznie.

6. Kontrola jakości robót

6.1. Ogólne zasady kontroli jakości robót.

Ogólne zasady kontroli jakości robót podano STWIORB D-M.00.00.00. "Wymagania ogólne".

6.2. Kontrola i badania w trakcie robot:

Wszystkie wyroby dostarczone na budowę powinny być sprawdzone w zakresie powierzchni wyrobu i jego wymiarów.

Jedno badanie należy wykonać na 100 dostarczonych elementów.

W czasie wykonywania robót należy sprawdzić:

- lokalizację i wysokości usytuowania znaków,
- zachowanie dopuszczalnych odchyłek według pkt.5.2.4.10.,
- wykonanie wykopów i fundamentów, a w tym jedno badanie wytrzymałości betonu na 100 fundamentów,
- zgodność rodzaju grubości blachy z STWIORB.

7. Obmiar robót

7.1 Ogólne zasady obmiaru robót

Ogólne zasady obmiaru robót podano w STWIORB D-M.00.00.00. "Wymagania ogólne".

7.2 Jednostka obmiaru

Jednostkami obmiarowymi są :

- liczba sztuk danego znaku.

8. Odbiór robót

Ogólne zasady odbioru robót podano w STWIORB D-M.00.00.00. "Wymagania ogólne".

Roboty uznaje się za wykonane zgodnie z dokumentacją projektową, STWIORB i wymaganiami Inżyniera, jeżeli wszystkie badania i pomiary z zachowaniem tolerancji wg pkt. 6 dały wynik pozytywny.

Przed upływem okresu gwarancyjnego należy wykonać przegląd znaków i wybrana grupę poddać badaniu fotometrycznym lica. Pozytywne wyniki przeglądu i badań mogą być odstawą odbioru pogwarancyjnego, który winien być przeprowadzony w ciągu miesiąca od upływu gwarancji.

9. Podstawa płatności

9.1 Ogólne zasady płatności

Ogólne wymagania dotyczące płatności podano w STWIORB D-M.00.00.00. "Wymagania ogólne".

Płatność należy przyjmować zgodnie z Dokumentacją Projektową, obmiarem robót, oceną jakości wykonania robót i jakości użytych wyrobów na podstawie wyników pomiarów i badań.

9.2 Cena jednostki obmiarowej

Cena wykonania robót obejmuje:

- prace pomiarowe i przygotowawcze,
- zakup i transport wyrobów i materiałów ,
- montaż znaków,
- uporządkowanie miejsc prowadzonych robót,
- przeprowadzenie pomiarów i badań wymaganych przez STWIORB.

10. Normy i przepisy związane

10.1. Normy

- | | | |
|-----|------------------|---|
| 1. | PN-76/C-81521 | Wyroby lakierowane - badanie odporności powłoki lakierowanej na działanie wody oraz oznaczanie nasiąkliwości |
| 3. | PN-84/H-74220 | Rury stalowe bez szwu ciągnione i walcowane na zimno ogólnego zastosowania |
| 4. | PN-88/C-81523 | Wyroby lakierowane - Oznaczenie odporności powłoki na działanie mgły solnej |
| 5. | PN-89/H-84023.07 | Stal określonego zastosowania. Stal na rury. Gatunki |
| 6. | PN-B-03215:1998 | Konstrukcje stalowe - Połączenia z fundamentami - Projektowanie i wykonanie |
| 7. | PN-B-03264:2002 | Konstrukcje betonowe, żelbetowe i sprężone - Obliczenia statyczne i projektowanie |
| 8. | PN-EN 40-5:2004 | Słupy oświetleniowe. Część 5. Słupy oświetleniowe stalowe. Wymagania |
| 9. | PN-EN 206-1:2003 | Beton Część 1: Wymagania, właściwości, produkcja i zgodność |
| 10. | PN-EN 485-4:1997 | Aluminium i stopy aluminium - Blachy, taśmy i płyty - Tolerancje kształtu i wymiarów wyrobów walcowanych na zimno |
| 11. | PN-EN 1461:2000 | ISO Powłoki cynkowe nanoszone na stal metodą zanurzeniową (cynkowanie jednostkowe) – Wymaganie i badanie |
| 12. | PN-EN 10240:2001 | Wewnętrzne i/lub zewnętrzne powłoki ochronne rur stalowych. Wymagania dotyczące powłok wykonanych przez cynkowanie ogniowe w ocynkowniach |

- zautomatyzowanych
13. PN-EN 10292:2003/
A1:2004/A1:2005(U) Taśmy i blachy ze stali o podwyższonej granicy plastyczności powlekane ogniowo w sposób ciągły do obróbki plastycznej na zimno. Warunki techniczne dostawy
 14. PN-EN
10327:2005(U) Taśmy i blachy ze stali niskowęglowych powlekane ogniowo w sposób ciągły do obróbki plastycznej na zimno. Warunki techniczne dostawy
 15. PN-EN 12767:2003 Bierne bezpieczeństwo konstrukcji wsporczych dla urządzeń drogowych. Wymagania i metody badań
 16. PN-EN 12899-1:2005 Stałe, pionowe znaki drogowe - Część 1: Znaki stałe
 17. PN-EN 12899-5 Stałe, pionowe znaki drogowe - Część 5 Badanie wstępne typu
 18. PN-EN 60529:2003 Stopnie ochrony zapewnianej przez obudowy (Kod IP)
 19. PN-EN 60598-1: 1990 Oprawy oświetleniowe. Wymagania ogólne i badania
 20. PN-EN 60598-
2:2003(U) Oprawy oświetleniowe - Wymagania szczegółowe -
Oprawy oświetleniowe drogowe
 21. PN-H-74200:1998 Rury stalowe ze szwem, gwintowane
 22. PN-EN ISO
2808:2000 Farby i lakiery - oznaczanie grubości powłoki
 23. PN-91/H-93010 Stal. Kształtowniki walcowane na gorąco
 24. PN-S-02205:1998 Drogi samochodowe. Roboty ziemne. Wymagania i badania

10.2 Przepisy związane

25. Załączniki nr 1 i 4 do rozporządzenia Ministra Infrastruktury z dnia 3 lipca 2003 w sprawie szczegółowych warunków technicznych dla znaków i sygnałów drogowych oraz urządzeń bezpieczeństwa ruchu drogowego i warunków ich umieszczania na drogach (Dz. U. nr 220, poz. 2181)
26. Rozporządzenie Ministra Infrastruktury z dn. 11 sierpnia 2004 r. w sprawie sposobów deklarowania zgodności wyrobów budowlanych oraz sposobu znakowania ich znakiem budowlany (Dz. U. nr 198, poz. 2041)
27. Rozporządzenie Ministra Infrastruktury z dn. 08 listopada 2004 r. w sprawie aprobat technicznych oraz jednostek organizacyjnych upoważnionych do ich wydawania (Dz. U. nr 249, poz. 2497)
28. CIE No. 39.2 1983 Recommendations for surface colours for visual signalling (Zalecenia dla barw powierzchniowych sygnalizacji wizualnej)
29. CIE No. 54 Retroreflection definition and measurement (Powierzchniowy współczynnik odbłasku definicja i pomiary)
30. Ustawa z dnia 16 kwietnia 2004 r. o wyrobach budowlanych (Dz. U. nr 92, poz. 881)
31. Stałe odbłaskowe znaki drogowe i urządzenia bezpieczeństwa ruchu drogowego. Zalecenia IBDiM do udzielania aprobat technicznych nr Z/2005-03-009
32. Katalog Powtarzalnych Elementów Drogowych. Centralne Biuro Projektowo Badawcze i Mostów 1979r.

SPECYFIKACJA TECHNICZNA WYKONANIA I ODBIORU ROBÓT BUDOWLANYCH

D.07.03.01

SYGNALIZACJA ŚWIETLNA

na skrzyżowaniu ulic: Kombatantów z ul. 11 Listopada i ul. Widok w Barlinku.

D 07.03.01.

CPV: 45231000-5

Roboty budowlane w zakresie budowy rurociągów, ciągów komunikacyjnych i linii energetycznych

1 WSTĘP

1.1 Przedmiot SST.

Przedmiotem niniejszej szczegółowej specyfikacji technicznej (SST) są wymagania dotyczące wykonania i odbioru robót przy budowie sygnalizacji świetlnej w Barlinku na skrzyżowaniach ulic Kombatantów z ul. 11 Listopada i ul. Widok.

1.2 Zakres stosowania SST.

Specyfikacja Techniczna jest stosowana jako dokument przetargowy i kontraktowy przy zleceniu i realizacji robót wymienionych w punkcie 1.1.

1.3 Zakres robót objętych SST.

Ustalenia zawarte w niniejszej specyfikacji dotyczą zasad wykonania i odbioru robót związanych z budową sygnalizacji świetlnej i obejmują:

- Montaż sterownika sygnalizacji świetlnej
- Montaż studni kablowych
- Montaż kanalizacji kablowej
- Montaż kablowych linii nN 0,4kV
- Montaż konstrukcji wsporczych
- Montaż sygnalizatorów świetlnych, przycisków zgłoszeniowych,
- Wykonanie pomiarów sprawdzających (elektrycznych i geodezyjnych)

1.4 Określenia podstawowe.

Sygnalizator - zestaw urządzeń optyczno - elektrycznych lub optyczno – elektronicznych (komór sygnałowych) służących do nadawania sygnałów przeznaczonych dla uczestników ruchu.

Element wsporczy - maszt lub słup wysięgnikowy służący do zamocowania sygnalizatora (sygnalizatorów) obok jezdni lub nad nią,

Komora sygnałowa – podstawowy element optyczno - elektryczny lub optyczno – elektroniczny służący do nadawania sygnału określonej barwy i/lub kształtu, przeznaczonego dla uczestników ruchu. Komora sygnałowa składa się ze źródła światła, odbłyśnika, filtra i soczewki (w przypadku komór o źródle światła innym niż żarowe odbłyśnik może nie występować). Elementy wewnętrzne komory umieszczone są w obudowie z otwieraną częścią przednią, w której umocowana jest soczewka z filtrami i symbolami. Całość osłonięta jest od góry osłoną przeciwsłoneczną.

Komora sygnałowa ze źródłem światła skupionym – komora w której źródłem światła jest jedna lub dwie żarówki, umieszczone w ognisku optycznym.

Komora sygnałowa o źródle światła rozproszonym – komora w której źródło światła nie jest pojedynczym elementem mieszczącym się w całości w ognisku optycznym komory i która do nadania

sygnału odpowiedniej barwy wykorzystuje technikę emisji fal świetlnych inną niż żarówką np. diody elektroluminescencyjne.

Maszt sygnalizacyjny - stalowa konstrukcja wsporcza służąca do zamocowania sygnalizatora lub sygnalizatorów, osadzona bezpośrednio w gruncie lub na fundamencie.

Fundament - konstrukcja żelbetowa zagłębiona w ziemi, służąca do utrzymania masztu w pozycji pracy.

Linia kablowa - kabel wielożyłowy lub wiązka kabli jednożyłowych w układzie wielofazowym albo kilka kabli jedno i wielożyłowych połączonych równolegle, łącznie z osprzętem, ułożone na wspólnej trasie i łączące zaciski dwóch tych samych urządzeń elektrycznych jedno lub wielofazowych.

Kabel sygnalizacyjny - przewód wielożyłowy izolowany, przeznaczony do przewodzenia prądu elektrycznego, mogący pracować pod i nad ziemią.

Przepust kablowy - konstrukcja o przekroju kołowym, przeznaczona do ochrony kabla przed uszkodzeniami mechanicznymi, chemicznymi i działaniem łuku elektrycznego.

Trasa kablowa – pas terenu w którym ułożone są jedna lub więcej linii kablowych.

Ośłona kabla – konstrukcja przeznaczona do ochrony kabla przed uszkodzeniami mechanicznymi, chemicznymi i działaniem łuku elektrycznego.

Dodatkowa ochrona przeciwporażeniowa (przed dotykiem pośrednim) - ochrona części przewodzących, dostępnych w wypadku pojawienia się na nich napięcia w warunkach zakłóceń.

Sterownik sygnalizacji świetlnej - urządzenie elektroniczne, służące do realizacji założonego programu sygnalizacji i zapewnienia bezpieczeństwa sterowanego ruchu kołowego i pieszego.

Pozostałe określenia są zgodne z obowiązującymi polskimi normami i definicjami zawartymi w OST D-M-00.00.00 „Wymagania ogólne” pkt 1.4.

1.5 Ogólne wymagania dotyczące realizacji robót.

Roboty związane z realizacją budowy sygnalizacji świetlnych należy prowadzić zgodnie z obowiązującymi przepisami i normami, przy zachowaniu przepisów BHP dla tego rodzaju robót oraz wymaganiami zawartymi w OST D-M-00.00.00 „Wymagania ogólne” pkt 1.5.

2 MATERIAŁY

2.1 Wymagania ogólne.

Wykonawca zobowiązany jest dostarczyć materiały zgodne z wymaganiami dokumentacji projektowej, SST i obowiązującymi Dyrektywami.

Materiały dla których normy PN i BN przewidują posiadanie zaświadczenia o jakości lub atestu, powinny być zaopatrzone przez producenta w taki dokument. Pozostałych materiały powinny być wyposażone w oświadczenie o zgodności z obowiązującymi Dyrektywami i Normami.

2.2 Materiały budowlane.

Cement

Zaleca się stosowanie cementu portlandzkiego marki 25 bez dodatków, spełniającego wymagania normy PN-B-19701. Cement powinien być dostarczony w opakowaniach fabrycznych i składowany w dobrze wentylowanych, suchych i zadaszonych pomieszczeniach.

Piasek

Piasek powinien odpowiadać wymaganiom normy PN-B-06712.

Woda

Woda do betonu powinna być "odmiany 1", zgodnie z wymaganiami PN- B-32250. Barwa wody powinna odpowiadać barwie wody wodociągowej, woda nie powinna wydzielać zapachu gnilnego oraz nie powinna zawierać żadnych zanieczyszczeń.

2.3 Kable

Kable sygnalizacyjne

Kable sygnalizacyjne stosowane do budowy sygnalizacji świetlnej powinny spełniać wymagania normy PN-E-90403. Należy stosować kable o napięciu znamionowym 0,6/1 kV, wielożyłowe, o żyłach miedzianych w izolacji i powłoce polwinitowej. Kable zasilające sygnalizatory powinny posiadać żyły jednodrutowe, o przekroju 1,5 mm². Bębny z kablami należy przechowywać w pomieszczeniach przykrytych dachem, na utwardzonym podłożu.

Kable zasilające

Kable zasilające (elektroenergetyczne) powinny spełniać wymagania normy PN-E-90401. Należy stosować kable o napięciu znamionowym 0,6/1 kV, (zgodnie z opracowanym PBW) w izolacji i powłoce polwinitowej. Przekrój kabli powinien być zgodny z dokumentacją projektową. Bębny z kablami zasilającymi należy przechowywać j.w.

Folia kablowa

Folię należy stosować dla oznaczenia i ochrony kabli przed uszkodzeniami mechanicznymi. Należy stosować folię kalandrowaną z uplastycznionego PCW, o grubości 0,4 - 0,6 mm, gat.1. Dla ochrony kabli o napięciu znamionowym do 1 kV należy stosować folię koloru niebieskiego. Szerokość folii powinna być taka, aby przykrywała ułożone kable lecz nie mniejsza niż 20 cm. Folia powinna spełniać wymagania BN-68 / 6353 - 03.

2.4 Przepusty kablowe.

Przepusty kablowe powinny być wykonane z materiałów niepalnych, z tworzyw sztucznych, wytrzymałych mechanicznie, chemicznie i odpornych na działanie łuku elektrycznego. Rury używane na przepusty powinny być dostatecznie wytrzymałe na działanie sił z jakimi należy się liczyć w miejscu ich ułożenia. Wnętrza ścianek powinny być gładkie lub powleczone warstwą wygładzającą ich powierzchnie, dla ułatwienia przesuwania się kabli. Zaleca się stosowanie rur polietylenowych, z polietylenu wysokiej gęstości HDPE. Rury na przepusty kablowe należy przechowywać na utwardzonym placu, w miejscach zabezpieczonych przed działaniem sił mechanicznych.

2.5 Studnie kablowe.

Studnie kablowe w ciągach rur (przepustów kablowych) należy instalować w miejscach załamania trasy, łączenia lub odgałęzienia kabli. Studnie należy wykonywać z materiałów niepalnych, zaleca się studnie betonowe. Wymiary studni powinny zapewniać dogodne przeciąganie kabli. Wymiary dna studni powinny być nie mniejsze niż 0,5 x 0,5 m. Na dnie studni należy wykonać sączki odwadniające.

2.6 Maszty sygnalizacyjne.

Maszty sygnalizacyjne winny być wykonane ze stali rurowej wg PN – H – 74219 o średnicy 80,0-114,0 mm i grubości 5 mm. Długość masztów wg dokumentacji projektowej. Powierzchnia masztu powinna posiadać zabezpieczenie antykorozyjne w postaci warstwy cynku lub aluminium nanieszonego metodą cieplnego natrysku.

2.7 Latarnie sygnalizacyjne.

Latarnie sygnalizacyjne (sygnalizatory) dla sygnalizacji świetlnej drogowej powinny spełniać wymagania zawarte w „Instrukcji o drogowej sygnalizacji świetlnej”. Podstawowym elementem sygnalizatora jest komora sygnałowa. Sygnalizator składa się z 2 (piesi) i 3 (pojazdy - rowerzyści) komór sygnalizacyjnych. Konstrukcja komory sygnalizacyjnej powinna zapewniać odpowiednią szczelność oraz ustawienie jej pod odpowiednim kątem w płaszczyźnie pionowej i poziomej. Soczewki powinny mieć daszki ochronne osłaniające je przed kurzem, opadami atmosferycznymi i podglądem ze strony innych uczestników ruchu dla których sygnał nie jest przeznaczony. Powierzchnia czołowa komory sygnałowej powinna być barwy czarnej lub ciemnozielonej, tylna część obudowy powinna być barwy czarnej, ciemnozielonej lub szarej. Wymagania konserwacyjne powinny być ograniczone do minimum; komora musi być wykonana z materiału trwałego, odpornego na uderzenia i promieniowanie ultrafioletowe. Materiał zastosowany do budowy komór powinien zapewnić ich poprawne funkcjonowanie w zakresie temperatur -25 do +40 0C. Komory muszą spełniać wymagania ochrony przeciwporażeniowej określone normą PN-IEC 60364-4-41:2000. Trwałość komory powinna wynosić minimum 5 lat. W komorach ze źródłem światła rozproszonym,

elementy świetlne (diody elektroluminescencyjne) muszą być umieszczone w taki sposób, aby zapewnić równomierne oświetlenie całej powierzchni soczewki. Komora sygnalizacyjna, w której źródłem światła są diody elektroluminescencyjne musi być traktowana jako uszkodzona w przypadku przepalenia się 25% diod. Układy elektroniczne tworzące rozproszone źródło światła powinny pracować bezawaryjnie w zakresie temperatur –25 do +40 0C. Komory sygnałowe powinny posiadać stopień ochrony minimum IP 54. Skuteczność świetlna komór sygnałowych powinna spełniać wymagania odnośnie strumienia świetlnego i barwy sygnału określone w tabelach 3.1. i 3.2. załącznika nr 3 do Rozporządzenia Ministra Infrastruktury z dnia 3 lipca 2003 r w sprawie szczegółowych warunków technicznych dla znaków i sygnałów drogowych oraz urządzeń bezpieczeństwa ruchu drogowego i warunków ich umieszczania na drogach. - „Szczegółowe warunki techniczne dla sygnałów drogowych i warunki ich umieszczania na drogach”. Sygnalizatory winny być instalowane w stosunku do drogi zgodnie z wymaganiami „Szczegółowych warunków technicznych ... „ jw.

2.8 Sterownik sygnalizacji.

Sterownik powinien zapewnić pełną realizację zadań przewidywanych w programie sygnalizacji przy zachowaniu warunków bezpieczeństwa ruchu drogowego. Sterownik winien posiadać wyszczególnione w projekcie podzespoły. Urządzenia te powinny być niezawodne i łatwe w eksploatacji, posiadać solidną obudowę i zamki zabezpieczające przed włamaniem. Sterownik powinien być wyposażony w następujące układy kontrolno-zabezpieczające:

- nadzoru sygnałów czerwonych, co najmniej w grupach sygnałowych dla pojazdów,
- wykrywania kolizji sygnałów zielonych w grupach kolizyjnych,
- nadzoru długości cyklu (w sygnalizacjach cyklicznych),
- nadzoru napięcia zasilania,
- nadzoru pracy zdalnej.

Składowanie sterownika powinno odbywać się w zamkniętym, suchym pomieszczeniu zabezpieczonym przed dostawaniem się kurzu i uszkodzeniami mechanicznymi.

3 SPRZĘT

3.1 Wymagania ogólne.

Wykonawca zobowiązany jest do używania jedynie takiego sprzętu, który nie spowoduje niekorzystnego wpływu na jakość wykonywanych prac, istniejącą infrastrukturę techniczną oraz środowisko naturalne. Sprzęt używany przez Wykonawcę powinien uzyskać akceptację Inwestora.

3.2 Sprzęt do budowy sygnalizacji świetlnej.

Wykonawca przystępując do robót j.w. powinien wykazać się możliwością korzystania z następującego sprzętu:

- zagęszczarka wibracyjna spalinowa,
- koparka jednonaczyniowa,
- spawarka transformatorowa do 500 A,
- elektronarzędzia.
- podnośnik koszowy

4 TRANSPORT

4.1 Wymagania ogólne.

Wykonawca jest zobowiązany do stosowania tylko takich środków transportu, które nie wpłyną niekorzystnie na jakość wykonywanych robót. Liczba środków transportu powinna gwarantować prowadzenie robót zgodnie z zasadami określonymi w dokumentacji projektowej, SST i wskazaniemi Inwestora, w terminie przewidzianym umową.

4.2 Środki transportu.

Wykonawca przystępujący do budowy sygnalizacji świetlnej powinien wykazać się możliwością korzystania z następujących środków transportu:

- samochód skrzyniowy,
- przyczepa dłuźycowa do samochodu,
- samochód dostawczy,
- samochód samowładowczy,
- ciągnik kołowy.

Przewożone materiały powinny być zabezpieczone przed ich przemieszczaniem, układane zgodnie z warunkami transportu wydanymi przez wytwórcę poszczególnych materiałów.

5 WYKONANIE ROBÓT

5.1 Wymagania ogólne.

Przy realizacji robót objętych zakresem określonym w punkcie 1.1. mają zastosowanie wszystkie wymagania określone w OST D-07.03.01 – Urządzenia do regulacji ruchu (sygnalizacja świetlna), oraz niniejszej SST. Wykonawca powinien opracować i przedstawić Inwestorowi do akceptacji harmonogram robót. Kolejność wykonywania prac związanych z przebudową sygnalizacji świetlnych powinna być następująca:

-
- budowa kanalizacji kablowej i uzemień ochronnych,
 - budowa linii kablowej zasilającej,
 - montaż sterownika,
 - montaż masztów sygnalizacyjnych rurowych,
 - budowa linii kablowych sygnalizacyjnych,
 - montaż osprzętu sygnalizacji,
 - prace pomontażowe i rozruch sygnalizacji świetlnych.

5.2 Wykopy pod fundamenty i kable.

Przed przystąpieniem do wykonywania wykopów, Wykonawca ma obowiązek sprawdzenia zgodności rzędnych terenu z danymi w dokumentacji projektowej oraz oceny warunków gruntowych. Metoda wykonywania robot ziemnych powinna być dobrana w zależności od głębokości wykopu, ukształtowania terenu oraz rodzaju gruntu. Pod fundamenty prefabrykowane, zaleca się wykonywanie wykopów wąsko przestrzennych ręcznie. Ich obudowa i zabezpieczenie przed osypaniem powinno odpowiadać wymaganiom BN-83/8836-02. Wykopy pod maszty typu MS należy wykonywać ręcznie, bez zabezpieczania ścian bocznych, z zastosowaniem bezpiecznego nachylenia skarp. Wykopy pod fundamenty prefabrykowane lub maszty powinny być wykonane bez naruszenia naturalnej struktury dna wykopu, zgodnie z PN-68/B-06050. Wykop rowka pod kabel powinien być zgodny z dokumentacją projektową, SST lub wskazaniem Inżyniera. Wydobyty grunt powinien być składowany z jednej strony wykopu. Skarpy rowka powinny być wykonane w sposób zapewniający ich stateczność. W celu zabezpieczenia wykopu przed zalaniem wodą z opadów atmosferycznych, należy powierzchnię terenu wyprofilować ze spadkiem umożliwiającym łatwy odpływ wody poza teren przylegający do wykopu. Zasypanie fundamentu lub kabla należy dokonać gruntem z wykopu, bez zanieczyszczeń (np. darniny, korzeni, odpadków). Zasypanie należy wykonać warstwami grubości 15 / 20 cm i zagęszczać ubijakami ręcznymi. Wskaźnik zagęszczenia gruntu powinien wynosić 0,95 według BN-77/8931-12. Zagęszczenie należy wykonywać w taki sposób, aby nie spowodować uszkodzeń fundamentu lub kabla. Nadmiar gruntu z wykopu, pozostający po zasypaniu fundamentu lub kabla, należy rozplantować w pobliżu lub odwieść na miejsce wskazane przez Inżyniera.

5.3 Montaż fundamentów prefabrykowanych

Montaż fundamentów należy wykonać zgodnie z wytycznymi montażu dla konkretnego fundamentu, zamieszczonymi w dokumentacji projektowej. Fundament powinien być ustawiany przy pomocy dźwigu, na 10 cm warstwie zagęszczonego żwiru. Przed jego zasypaniem należy sprawdzić rzędne posadowienia, stan zabezpieczenia antykorozyjnego ścianek i poziom górnej powierzchni, do której przytwierdzona jest płyta mocująca. Maksymalne odchylenie górnej powierzchni fundamentu od

poziomu nie powinno przekroczyć 1:1500, z dopuszczalną tolerancją rzędnej posadowienia /2 cm. Ustawienie fundamentu w planie powinno być wykonane z dokładnością /10 cm.

5.4 Montaż sygnalizatorów.

Sygnalizatory należy montować na uprzednio zamontowanych masztach sygnalizacyjnych. Zaleca się mocowanie 2 punktowe za pomocą opasek zaciskowych. Przewody zasilające sygnalizatory należy wprowadzić do sygnalizatorów przez odpowiednie otwory wykonane w maszcie sygnalizacyjnym i otwory w konsoli mocującej. Przewody powinny być zabezpieczone przed uszkodzeniem izolacji w trakcie przeciągania przez otwory w masztach sygnalizacyjnych i podczas późniejszej eksploatacji gdy będą narażone na tarcie o krawędzie wewnętrzne konstrukcji. Sygnalizatory dla pojazdów umieszczone obok jezdni należy odchylić o kąt 5° - 10° w stronę jezdni. Należy zwrócić uwagę na zachowanie skrajni poziomej i pionowej mocowania latarni. Szczególną uwagę należy zwrócić na zasady BHP pracy na wysokości.

5.5 Budowa linii kablowych nn

Budowę linii kablowych należy prowadzić zgodnie z wymaganiami normy PN-E-05125 „Elektroenergetyczne i sygnalizacyjne linie kablowe. Projektowanie i budowa.” Trasy linii kablowych podlegają wytyczeniu w terenie przez uprawnionego geodetę, a po zakończeniu budowy inwentaryzacji geodezyjnej. Projektowane kable należy układać w wykopie na głębokości 0,7 m., na warstwie piasku o grubości 0,1 m i taką samą warstwą piasku przykryć, a następnie warstwą rodzimego gruntu. W pasie drogowym, kable należy układać w osłonie rurowej, na głębokości 1,0 m. Kable ułożone w ziemi należy zaopatrzyć w oznaczniki rozmieszczone w odstępach nie większych niż 10 m. i zawierające informacje o kablu:

- symbol i nr ewidencyjny linii,
- oznaczenie kabla wg odpowiedniej normy,
- znak użytkownika kabla,
- napięcie znamionowe i nazwa linii kablowej,
- rok ułożenia kabla,

Ponadto trasę kabli należy oznaczyć folią koloru niebieskiego, ułożoną 0,25 m nad kablem. Kable w wykopie należy układać linią falistą, z zapasem 4 % długości wykopu. Na końcach linii należy pozostawić zapas kabla ok. 1,5 m. Pod jezdniami kable należy układać w osłonach otaczających z rur polietylenowych z polietylenu wysokiej gęstości na głębokości minimum 1,0m, końce rur po wprowadzeniu do nich kabli należy uszczelnić. Przepusty pod jezdniami należy wykonać za pomocą przepychu lub przewiertu. Wykonywanie skrzyżowań lub zbliżeń kabli między sobą i innymi urządzeniami podziemnymi winno się odbyć z zachowaniem normatywnych odległości. W przypadku, gdy odległości nie mogą być zachowane, dopuszczalne jest ich zmniejszenie pod warunkiem

zastosowania osłon otaczających z rur. Kable wolno układać przy minimalnej temperaturze otoczenia -5°C .

5.6 Układanie kabli sygnalizacyjnych.

Dla zapewnienia należytej ochrony kabli sygnalizacyjnych przed uszkodzeniami oraz zapewnienia szybkiej wymiany uszkodzonych odcinków kabli w trakcie eksploatacji sygnalizacji przedmiotowe kable należy układać w przepustach kablowych – kanalizacja kablowa. Kable sygnalizacyjne należy układać w osłonie z rur polietylenowych (kanalizacja kablowa) Dopuszcza się układanie kilku kabli sygnalizacyjnych w jednej rurze pod warunkiem, że powierzchnia przekroju wewnętrznego rury będzie większa niż trzykrotna suma powierzchni przekrojów ułożonych kabli. Kable w miejscach wprowadzenia do rury nie powinny opierać się o krawędzie otworów. W studniach kablowych kable należy układać z zachowaniem minimalnych, zgodnych z normą promieni gięcia z uwzględnieniem niezbędnego zapasu. Wprowadzenia i wyprowadzenia kabli powinny być uszczelnione. Do uszczelnienia nie wolno używać zaprawy wapiennej i cementowej ani pianki poliuretanowej. Należy zastosować uszczelniające masy plastyczne.

5.7 Budowa kanalizacji kablowej.

Dla zapewnienia należytej ochrony kabli sygnalizacyjnych przed uszkodzeniami oraz zapewnienia szybkiej wymiany uszkodzonych odcinków kabli w trakcie eksploatacji sygnalizacji przedmiotowe kable należy układać w przepustach kablowych – kanalizacja kablowa. Do budowy kanalizacji kablowej należy wykorzystać rury polietylenowe z polietylenu o wysokiej gęstości HDPE 110. Głębokość umieszczenia rur mierzona od powierzchni terenu do górnej powierzchni rury powinna wynosić:

- 0,5 m przy układaniu linii kablowych pod chodnikami,
- 0,7 m przy układaniu linii kablowych w terenie bez nawierzchni,

W miejscach załamania trasy oraz w miejscach odgałęzienia kabli należy budować studnie kablowe. Studnie należy wykonywać z materiałów niepalnych – beton. Wymiary studni powinny zapewniać dogodnie przeciąganie kabli. Wymiary dna studni nie powinny być mniejsze niż $0,5 \times 0,5$ m. Rury należy układać ze spadkiem co najmniej 0,1 % w kierunku studni kablowych. Należy wykonać odpowiednie zabezpieczenie antykorozyjne zewnętrznych powierzchni studni za pomocą farby bitumicznej. Wprowadzenia kabli do rur powinny być uszczelnione masą plastyczną do uszczelnień.

5.8 Montaż sterownika.

Montaż sterownika należy wykonać według instrukcji montażu dostarczonej przez producenta oraz zgodnie z projektem budowlano-wykonawczym. Instrukcja powinna zawierać wskazówki dotyczące montażu i kolejności wykonywanych robót, a mianowicie:

- ustawienie i zamontowanie szafy,

- podłączenie kabli zasilających i sterowniczych,
- roboty wykończeniowe,
- uruchomienie sterownika.

5.9 Ochrona dodatkowa przed porażeniem

Dodatkowa ochrona przed porażeniem (ochrona przed dotykiem pośrednim) powinna być zapewniona przez szybkie wyłączenie przez wyłącznik p/porażeniowy różnicowo – prądowy. Prawidłowe działanie w/w układu wymaga skutecznego uziemienia chronionych urządzeń. Należy wykonać uziom pionowy z pręta stalowego miedziowanego 16 mm i uziom poziomy z taśmy stalowej FeZn 25x4 mm. Ochronie dodatkowej podlegają:

- maszty sygnalizacyjne,
- metalowa obudowa sterownika.

6 KONTROLA JAKOŚCI ROBÓT

6.1 Ogólne zasady kontroli jakości robót

Ogólne zasady kontroli jakości robót podano w OST D-M-00.00.00 „Wymagania ogólne” pkt 6.

6.2 Wykopy pod fundamenty i kable

Lokalizacja, wymiary i zabezpieczenie ścian wykopu powinno być zgodne z dokumentacją projektową i SST. Po zasypaniu fundamentów lub kabli należy sprawdzić wskaźnik zagęszczenia gruntu oraz sprawdzić sposób usunięcia nadmiaru gruntu z wykopu.

6.3 Fundamenty

Program badań powinien obejmować sprawdzenie kształtu i wymiarów, wyglądu zewnętrznego oraz wytrzymałości. Parametry te powinny być zgodne z wymaganiami zawartymi w dokumentacji projektowej oraz wymaganiami PN-B-03322. Ponadto należy sprawdzić dokładność ustawienia w planie i rzędne posadowienia.

6.4 Maszty z sygnalizatorami

Elementy masztów powinny być zgodne z dokumentacją projektową i SST.

Maszty z sygnalizatorami po ich montażu, podlegają sprawdzeniu pod względem:

- dokładności ustawienia pionowego konstrukcji,
- prawidłowości ustawienia sygnalizatorów,
- jakości połączeń kabli i przewodów we wnękach masztowych i w komorach sygnalizatorów,
- jakości połączeń sygnalizatorów,,
- stanu antykorozyjnej powłoki ochronnej wszystkich elementów metalowych.

6.5 Linia kablowa

W czasie wykonywania i po zakończeniu robót kablowych należy przeprowadzić następujące pomiary:

- głębokości zakopania kabla,
- grubości podsypki piaskowej nad i pod kablem,
- odległości folii ochronnej od kabla,
- rezystancji izolacji i ciągłości żył kabla.

Ponadto należy sprawdzić wskaźnik zagęszczenia gruntu nad kablem i rozplantowanie nadmiaru ziemi.

6.6 Sterownik

Po zamontowaniu sterownika na fundamencie, należy sprawdzić:

- jakość połączeń śrubowych pomiędzy fundamentem a konstrukcją,
- stan powłok antykorozyjnych,
- jakość połączeń kabli: zasilającego i sterowniczych.

6.7 Instalacja przeciwporażeniowa

Podczas wykonywania uziomów taśmowych należy wykonać pomiar głębokości ułożenia bednarki oraz sprawdzić stan połączeń, a po jej zasypaniu, sprawdzić stopień zagęszczenia i rozplantowanie gruntu. Po wykonaniu instalacji przeciwporażeniowej należy sprawdzić jakość połączeń przewodów ochronnych, wykonać pomiary rezystancji.

6.8 Sprawdzenie działania sygnalizacji

Przed włączeniem sygnalizacji do pracy należy dokonać sprawdzenia działania sygnalizacji przez:

- a) wyświetlanie sygnału żółtego migającego przez co najmniej czas określony Instrukcją;
- b) kontrolę poprawności działania następujących układów nadzorujących:
 - sygnałów czerwonych,
 - kolizji sygnałów zielonych w grupach kolizyjnych,
 - długości cyklu i właściwych czasów realizacji programów sygnalizacyjnych,
 - napięcia zasilania;

Działanie układów nadzorujących: sygnały czerwone, kolizyjność sygnałów zielonych oraz długość cyklu, powinno natychmiast wprowadzać sterownik w tryb pracy awaryjnej w przypadku zadziałania układu wraz z zapamiętaniem rodzaju i miejsca awarii, kasowanym w momencie usunięcia przyczyny. Układ nadzorujący napięcie zasilania powinien w przypadku stwierdzenia obniżenia napięcia poza dopuszczalną granicę, automatycznie go wyłączyć.

6.9 Zasady postępowania z wadliwie wykonanymi elementami robót

Wszystkie materiały nie spełniające wymagań ustalonych w odpowiednich punktach Projektu, SST i OST zostaną przez Inwestora odrzucone. Wszystkie elementy robót, które wykazują odstępstwa od postanowień Projektu, SST i OST zostaną rozebrane i ponownie wykonane na koszt Wykonawcy.

7 OBMIAR ROBÓT

Obmiaru robót należy dokonać w oparciu o dokumentację projektową i ewentualne dodatkowe ustalenia wynikłe w czasie budowy, akceptowane przez Inwestora (protokół konieczności). Jednostką obmiarową jest kompletna sygnalizacja świetlna na skrzyżowaniu - 1 szt. Obmiar robót polega na sprawdzeniu wykonania wszystkich elementów sygnalizacji świetlnej, po skontrolowaniu poprawności jej działania na całym obiekcie.

8 ODBIÓR ROBÓT

Roboty uznaje się za wykonane zgodnie z dokumentacją projektową, SST i wymaganiami Inwestora, jeżeli wszystkie pomiary i badania z zachowaniem tolerancji dały wyniki pozytywne.

8.1 Odbiór robót zanikających i ulegających zakryciu

Odbiorowi robót zanikających i ulegających zakryciu podlegają:

- wykopy pod fundamenty i kable,
- wykonanie fundamentów,
- ułożenie kanalizacji w wykopach,
- ułożenie kabla zasilającego w wykopie.

8.2 Dokumenty do odbioru końcowego robót

Przy przekazywaniu wykonanych robót Wykonawca jest zobowiązany dostarczyć Zamawiającemu:

- dokumentację projektową z naniesionymi ewentualnymi zmianami powykonawczymi,
- geodezyjną dokumentację powykonawczą,
- protokoły z dokonanych badań instalacji elektrycznej,
- wymagane atesty, certyfikaty lub oświadczenia o zgodności z normą,
- protokoły odbioru robót zanikających i częściowych,

9 PODSTAWY PŁATNOŚCI

Płatność należy przyjmować zgodnie z obmiarem, oceną jakości użytych materiałów i wykonanych robót na podstawie wyników pomiarów i badań kontrolnych. Cena wykonania robót obejmuje:

- roboty przygotowawcze
- wyznaczenie robót w terenie,

-
- wykopy pod fundamenty masztów i kable,
 - wykonanie fundamentów masztów,
 - dostarczenie i zamontowanie urządzeń,
 - wykonanie linii sygnalizacyjnych,
 - zasypanie kabli w kanalizacji, zagęszczenie gruntu oraz rozplantowanie i odwiezienie nadmiaru gruntu,
 - przeprowadzenie prób i pomiarów, w celu sprawdzenia działania sygnalizacji,
 - wykonanie inwentaryzacji przebiegu kabli przez upoważnioną jednostkę geodezyjną,
 - konserwacja urządzeń do chwili przekazania sygnalizacji Zamawiającemu,
 - wykonywanie napraw gwarancyjnych.

10 PRZEPISY ZWIĄZANE

- PN-76/E-90301 Kable elektroenergetyczne o izolacji z tworzyw termoplastycznych w powłoce polwinitowej na napięcie znamionowe 0,6/1 kV .
- PN-76/E-9030 Kable sygnalizacyjne o izolacji z tworzyw termoplastycznych i powłoce polwinitowej na napięcie znamionowe 0,6/1 kV .
- PN-83/T-90331 Telekomunikacyjne kable miejscowe z wiązkami czwórkowymi, pęczkowe o izolacji polietylowej.
- PN-83/E-06230 Żarówki - ogólne wymagania i badania .
- PN-75/E-05100 Elektroenergetyczne linie napowietrzne . Projektowanie i badania
- PN-71/E-05160 Rozdzielnie prefabrykowane niskonapięciowe. Ogólne wymagania i badania
- PN-76/E-05125 Elektroenergetyczne linie kablowe. Przepisy budowy.
- N SEP E 004 Elektroenergetyczne i sygnalizacyjne linie kablowe. Projektowanie i budowa.
- PN-55/E-05021 Urządzenia elektroenergetyczne. Wyznaczenie obciążalności przewodów i kabli
- PN-80/H-74219 Rury stalowe bez szwu walcowane na gorąco ogólnego zastosowania .
- PN-80/B-03322 Fundamenty konstrukcji wsporczych . Obliczenia statyczne i projektowanie.
- PN-88/B-30000 Cement portlandzki.
- PN-68/B-06050 Roboty ziemne budowlane .
- PN-88/B-32250 Materiały budowlane . Woda do betonowania i zapraw .
- PN-86/O-79100 Opakowania transportowe. Odporność na narażenia mechaniczne. Wymagania i badania .
- PN-90/B-03200 Konstrukcje stalowe .Obliczenia statyczne i projektowanie .

-
- PN-80/C-89205 Rury z nieplastykowanego polichlorku winylu .
 - PN-80/C-89203 Kształtki z nieplastykowanego polichlorku winylu .
 - BN-83/8836-02 Roboty ziemne . Wymagania i badania przy odbiorze .
 - BN-68/6353-03 Folia kalandrowana techniczna z uplastycznionego polichlorku winylu .
 - BN-76/8984-17 Telekomunikacyjne sieci kablowe miejscowe. Ogólne wymagania i badania
 - PN-B-11113:1996 Kruszywo mineralne. Kruszywo do nawierzchni drogowych. Piasek
 - PN-88/B-06250 Beton zwykły.
 - ZN-89/MPChIL/TS-19 Rury osłonowe telekomunikacyjne . ERG Krywałd
 - ZN-89/MPChIL/TS-39 Rury osłonowe telekomunikacyjne . ERG Krywałd
 - BN-73/8984-01 Studnie kablowe . Klasyfikacja i wymiary .
 - BN-73/8984-05 Kanalizacja kablowa. Ogólne wymagania i wymiary .
 - PN-91/E-05009/41 Zabezpieczenie przeciwporażeniowe. Szybkie wyłączenie zasilania.
 - Instrukcja o drogowej sygnalizacji świetlnej. Załącznik nr 2 do zarządzenia Ministrów Transportu i Gospodarki Morskiej oraz Spraw wewnętrznych z dnia 6 czerwca 1990 r. (poz. 184).
 - Przepisy budowy urządzeń elektrycznych. Warszawa 1980 r.
 - Rozporządzenie Ministra Budownictwa i Przemysłu Materiałów Budowlanych w sprawie bezpieczeństwa i higieny pracy przy wykonywaniu robot budowlano-montażowych i rozbiórkowych. Dz. U. nr 13 z dnia 10. 04.1972 r.
 - Warunki Techniczne Wykonania i Odbioru Robot Budowlano-Montażowych — Część V. Instalacje elektryczne, 1973 r
 - Rozporządzenie Ministra Przemysłu z dnia 26.11.1990 r. w sprawie warunków technicznych, jakim powinny odpowiadać urządzenia elektroenergetyczne w zakresie ochrony przeciwporażeniowej. Dz.U.nr81 z dnia 26.11.1990r.
 - Instrukcja zabezpieczeń przed korozją konstrukcji betonowych nr 240 wydana przez ITB w 1982 r



**SPECYFIKACJA TECHNICZNA
WYKONANIA I ODBIORU ROBÓT BUDOWLANYCH**

D.08.01.01

KRAWEŻNIKI BETONOWE

D 08.01.01

45233000-9

KRAWEŻNIKI BETONOWE.

CPV: ROBOTY W ZAKRESIE KONSTRUOWANIA, FUNDAMENTOWANIA ORAZ
WYKONYWANIA NAWIERZCHNI AUTOSTRAD, DRÓG.

1. Wstęp

1.1 Przedmiot STWIORB

Przedmiotem niniejszej Specyfikacji Technicznej są wymagania dotyczące wykonania i odbioru robót związanych z ustawieniem krawężników betonowych w związku z budową sygnalizacji świetlnej skrzyżowań ul. Kombatantów z ul. 11 Listopada i ul. Widok w Barlinku.

1.2 Zakres stosowania STWIORB

Specyfikacja Techniczna jest stosowana jako dokument przetargowy i kontraktowy przy zleceniu i realizacji robót wymienionych w punkcie 1.1.

1.3 Zakres robót obejmujących STWIORB

Ustalenia zawarte w niniejszej specyfikacji dotyczą prowadzenia robót przy ustawieniu krawężników betonowych i obejmują ustawienie nowych krawężników betonowych o wymiarach 15x30 cm z wykonaniem ław betonowych z oporem z betonu C12/15 (0.06 m²) na podsypce cementowo-kruszywowej 1:4 gr. 3 cm oraz wykonanie bitumicznych spoin między nowymi krawężnikami, a nawierzchnią jezdni.

1.4 Określenia podstawowe

Określenia podane w niniejszej STWIORB są zgodne z odpowiednimi polskimi normami i „Katalogiem Powtarzalnych Elementów Drogowych” oraz STWIORB D-M.00.00.00 „Wymagania ogólne”.

1.5 Ogólne wymagania dotyczące robót

Wykonawca jest odpowiedzialny za jakość wykonania robót oraz za zgodność z Dokumentacją Projektową, STWIORB i poleceniami Inżyniera.

Ogólne wymagania dotyczące robót podano w STWIORB D-M.00.00.00 „Wymagania ogólne”.

2. Wyroby budowlane

Wyroby stosowanymi przy robotach związanych z ustawieniem krawężników wg zasad niniejszej STWIORB są:

2.1 Krawężnik z betonu wibroprasowanego 15x30

Zastosowane krawężniki pod względem jakości powinny odpowiadać wymaganiom:
- PN-EN 1340 dla klasy D, U i I i niniejszej STWIORB

Beton krawężników powinien charakteryzować się:

- Ubytkiem masy po badaniu zamrażania/rozmarzania z udziałem soli odladzających średnio $\leq 1,0 \text{ kg/m}^2$ a każdy pojedynczy wynik $< 1,5 \text{ kg/m}^2$
- Wytrzymałość na zginanie $\geq 6 \text{ MPa}$, a pojedynczy wynik min $4,8 \text{ MPa}$.
- Odporność na ścieranie $\leq 20 \text{ mm}$ albo dla metody alternatywnej $\leq 18000 \text{ mm}/5000 \text{ mm}^2$.
- Nasiąkliwość – wartość średnia $\leq 5\%$.
- Dopuszczalne odchyłki kształtu i wymiaru krawężnika zapisane są w p 5.2.3.3 PN-EN 1340 i wynoszą:
 - długość $\pm 1\%$ z dokładnością do mm i max 10 mm
 - dla powierzchni $\pm 3\%$ z dokładnością do mm i max 5mm
 - dla innych części $\pm 5\%$ z dokładnością max 10mm
 - różnica pomiędzy wynikami pomiarów tego samego wymiaru krawężnika nie powinna przekraczać 5mm.

Dla powierzchni płaskich i krawędzi prostych dopuszczalne odchyłki wynoszą

Długość pomiarowa [mm]	Dopuszczalna odchyłka płaskości i prostoliniowości [mm]
300	$\pm 1,5$
400	$\pm 2,0$
500	$\pm 2,5$
800	$\pm 4,0$

Na łukach stosować krawężniki łukowe o projektowanych promieniach. Jeżeli brak takich na rynku można stosować proste długości 33 cm dla promienia $\leq 3 \text{ m}$, o długości 50 cm dla promieni ponad 3 do 6 m i o długości 100 cm dla promieni $> 6 \text{ m}$.

2.2 Ława betonowa z oporem

Ława betonowa pod krawężnik oraz opór wykonane będą z betonu klasy C12/15, C11,0, $D_{\text{max}} 31,5$, D2.2 i S2 wg PN- EN206-1 Domieszka opóźniająca wiązanie według wymagań aprobaty technicznej.

Cement klasy 32,5 winien spełniać wymagania PN-EN 197-1

Kruszywo winno spełniać wymagania PN-EN 12620 dla kategorii: grube $G_{\text{C}90/15}$, SI_{40} , f_4 i F_2 oraz drobne $G_{\text{F}85}$ i f_{10}

Woda winna spełniać wymagania PN-EN1008. Bez badań można stosować wodę wodociągową pitną.

2.3 Podsypka cementowo – kruszywowa

Podsypkę pod krawężnik należy wykonać jako cementowo - kruszywową w proporcji 1:4 przy użyciu cementu portlandzkiego klasy 32,5 wg PN-EN 197-1 i kruszywa drobnego niełamanego 0/2 spełniającego wymagania PN-EN 13242 dla kategorii $G_{\text{F}80}$ i f_7 o wskaźniku różnoziarnistości ≥ 3 .

2.4 Zalewa drogowa na gorąco lub na zimno

Winna spełniać wymagania PN-EN 14188-1 lub PN-EN14188-2

2.5. Składowanie

Krawężniki betonowe mogą być przechowywane na składowiskach otwartych, posegregowane według typów, rodzajów, odmian, gatunków i wielkości.

Krawężniki betonowe należy układać z zastosowaniem podkładek i przekładek drewnianych o wymiarach: grubość 2,5 cm, szerokość 5 cm, długość min. 5 cm większa niż szerokość krawężnika.

3. Sprzęt

3.1. Ogólne wymagania dotyczące sprzętu

Ogólne wymagania dotyczące sprzętu podano w STWIORB D-M.00.00.00 „Wymagania ogólne”.

3.2. Sprzęt

Roboty wykonuje się ręcznie przy zastosowaniu betoniarek do wytwarzania betonu, zaprawy oraz przygotowania podsypki cementowo-kruszywowej.

4. Transport

4.1. Ogólne wymagania dotyczące transportu

Ogólne wymagania dotyczące transportu podano w STWIORB D-M.00.00.00 „Wymagania ogólne”

4.2. Krawężniki

Krawężniki betonowe mogą być przewożone dowolnymi środkami transportowymi.

Krawężniki betonowe układać należy na środkach transportowych w pozycji poziomej na paletach.

Krawężniki powinny być zabezpieczone przed przemieszczeniem się i uszkodzeniami w czasie transportu, a górna warstwa nie powinna wystawać poza ściany środka transportowego więcej niż 1/3 wysokości tej warstwy.

Krawężniki można przewozić po osiągnięciu 0,7, projektowanej wytrzymałości.

4.3. Beton na ławę

Beton na ławę transportowany będzie dowolnymi środkami przeznaczonymi do przewożenia wytworzonego betonu.

4.4. Kruszywo oraz cement

Kruszywo oraz cement w opakowaniach przewożony być może na miejsce wbudowania dowolnymi środkami transportu, zaakceptowanymi przez Inżyniera i zapewniającymi trwałość właściwości.

5. Wykonanie robót

5.1 Ogólne warunki wykonania robót

Ogólne warunki wykonania robót podano w STWIORB D-M.00.00.00 „Wymagania ogólne”.

5.2 Zakres wykonywanych robót

5.2.1 Transport wyrobów przewidzianych niniejszą STWIORB do wykonania robót. Źródła pozyskania wyrobów muszą uzyskać akceptację Inżyniera. Transport i składowanie krawężników betonowych zgodnie z BN-80/6775-03 arkusz 1.

5.2.2 Wytyczenie sytuacyjno - wysokościowe miejsc wbudowania krawężnika
Wytyczenie sytuacyjno - wysokościowe odcinków wbudowania krawężników, wykonane będzie na podstawie Dokumentacji Projektowej.

5.2.3 Wykonanie koryta.

Koryta stanowią warstwy ulepszonego podłoża. Wskaźnik zagęszczenia pod ławę betonową $I_s \geq 1,03$ dla KR5 i $I_s \geq 1,00$ dla KR1-2

5.2.4 Wykonanie ławy.

Przed przystąpieniem do wytworzenia betonu na ławę betonową z oporem, Wykonawca jest zobowiązany do przygotowania receptury na beton. Receptura winna być opracowana dla konkretnych wyrobów, zaakceptowanych wcześniej przez Inżyniera.

Receptura zostanie opracowana w oparciu o PN-EN-206-1 Sporządzona receptura musi uzyskać akceptację Inżyniera.

Transport wytworzonego betonu na miejsce wbudowania omówiono w punkcie 4.3 niniejszej STWIORB.

Ława betonowa z oporem wykonana będzie z betonu klasy C12/15, we wcześniej przygotowanym deskowaniu.

Wykonanie ławy betonowej z oporem polega na rozścieleniu dowiezonego betonu oraz odpowiednim jego zagęszczeniu. Wykonana ława wraz z oporem po zagęszczeniu betonu powinna odpowiadać wymiarami oraz kształtem rysunkowi w „Katalogu Powtarzalnych Elementów Drogowych” i rysunkom w Dokumentacji Projektowej.

Zagęszczenie betonu winno być zakończone przed początkiem wiązania cementu.

Ława winna być utrzymana w stanie wilgotnym przez 7 dni.

5.2.5 Wykonanie podsypki cementowo – kruszynowej pod krawężnik.

Na wykonanej ławie betonowej należy rozścielić ręcznie podsypkę cementowo – kruszywową grubości 3 cm, celem prawidłowego osadzenia krawężnika. Podsypkę cementowo – kruszywową wykonać należy w proporcji 1: 4 zgodnie z STWIORB.

5.2.6 Wbudowanie krawężników betonowych

Roboty związane z wbudowaniem krawężników na ławie betonowej z oporem winny być wykonywane w okresie od 1 kwietnia do 15 października przy temperaturze otoczenia nie niższej niż 5 stopni Celsjusza. Roboty związane z ustawieniem krawężnika należy wykonać ręcznie. Przy wbudowywaniu krawężnika należy bezwzględnie przestrzegać wytyczonej trasy przebiegu krawężnika oraz usytuowania wysokościowego, zgodnego z Dokumentacją Techniczną. Dopuszczalne odstępstwa od Dokumentacji Projektowej, to ± 1 cm w niwelecie krawężnika i ± 5 cm w usytuowaniu poziomym. Co 50 m w ławie należy wykonać szczeliny dylatacyjne o szerokości 2 cm. Nad szczeliną ławy usytuować szczelinę w krawężnikach.

5.2.7 Spoiny

Spoiny między krawężnikami winny być ≤ 5 mm. Wówczas nie wymagają wypełnienia. Wypełnienie spoin między krawężnikiem, a nawierzchnią należy wykonać materiałem bitumicznym odpornym na sole odladzające oraz zanieczyszczenia atmosferyczne, który powinien charakteryzować się dobrą przyczepnością do różnych materiałów. Materiał ten musi posiadać Aprobatację Techniczną wydaną przez IBDiM.

5.2.8 Szczeliny dylatacyjne w ławie i krawężnikach wypełnić zalewą drogową wg. p.2.4.**6. Kontrola jakości robót****6.1. Ogólne zasady kontroli jakości robót**

Ogólne zasady kontroli jakości robót podano w STWIORB D-M.00.00.00 „Wymagania ogólne”.

6.2. Kontrola jakości wyrobów przed przystąpieniem do robót.

Wykonawca jest odpowiedzialny za jakość wyrobów przeznaczonych do wbudowania. Badanie krawężnika na etapie akceptacji do robót wykonuje laboratorium akceptowane przez Inżyniera.

Z uwagi na mały zakres oceny jakości można dokonać na podstawie informacji dołączonych do znaku CE lub budowlanego oraz pomiarów.

6.3. Kontrole i badania w trakcie wykonywania robót**6.3.1. Badania betonu**

Badanie wytrzymałości betonu na ściskanie należy wykonać 1 raz na każde 300 m ławy.

6.3.2. Kontrola ustawienia krawężnika

Polega ona na sprawdzeniu zgodności wbudowanego krawężnika z Dokumentacją Projektową. Tolerancje podano w punkcie 5.2.7.

Kontrolę wykonać zgodnie z BN-64/8845-02 „Krawężniki uliczne. Warunki techniczne wstawienia i odbioru”.

6.3.3. Sprawdzenie ław

Przy wykonywaniu ław badaniu podlegają:

- a) Zgodność profilu podłużnego górnej powierzchni ław z dokumentacją projektową.
Profil podłużny górnej powierzchni ławy powinien być zgodny z projektowaną niweletą. Dopuszczalne odchylenia mogą wynosić ± 1 cm.
- b) Wymiary ław.
Wymiary ław należy sprawdzić w dwóch dowolnie wybranych punktach na każde 100 m ławy. Tolerancje wymiarów wynoszą:
 - dla wysokości $\pm 10\%$ wysokości projektowanej,
 - dla szerokości $\pm 10\%$ szerokości projektowanej,
 - dla wysokości oporu $+ 10\%$ wysokości projektowanej.
- c) Równość górnej powierzchni ław.
Równość górnej powierzchni ławy sprawdza się przez przyłożenie w dwóch punktach, na każde 100 m ławy, trzymetrowej łaty.
Prześwit pomiędzy górną powierzchnią ławy i przyłożoną łatą nie może przekraczać 1 cm.
- d) Odchylenie linii ław od projektowanego kierunku.
Dopuszczalne odchylenie linii ław od projektowanego kierunku nie może przekraczać ± 5 cm.

6.3.4. Sprawdzenie ustawienia krawężników

Przy ustawianiu krawężników należy sprawdzać:

- a) dopuszczalne odchylenia linii krawężników w planie od linii projektowanej, które wynosi ± 5 cm
- b) dopuszczalne odchylenie niwelety górnej płaszczyzny krawężnika od niwelety projektowanej, które wynosi ± 1 cm,
- c) równość górnej powierzchni krawężników, sprawdzane przez przyłożenie w dwóch punktach na każde 100 m krawężnika, trzymetrowej łaty, przy czym prześwit pomiędzy górną powierzchnią krawężnika i przyłożoną łatą nie może przekraczać 1 cm,
- d) dokładność wypełnienia spoin o grubości > 5 mm bada się co 10 metrów. Spoiny muszą być wypełnione całkowicie na pełną głębokość zaprawą o wytrzymałości min. 37 MPa.

7. Obmiar robót

7.1. Ogólne zasady obmiaru robót

Ogólne zasady obmiaru podano w STWIORB D-M.00.00.00 „Wymagania ogólne”.

7.2. Jednostka obmiarowa

Jednostką obmiaru jest 1 **m** (metr) wbudowanego krawężnika zgodnie z Dokumentacją Projektową i pomiarem w terenie.

8. Odbiór robót

Ogólne zasady odbioru robót podano w STWIORB D-M.00.00.00 „Wymagania ogólne”.

Roboty uznaje się za wykonane zgodnie z wymaganiami dokumentacji projektowej, STWIORB i wymaganiami Inżyniera, jeżeli wszystkie wyniki badań i pomiarów z tolerancją wg pkt. 6 dały wyniki pozytywne.

9. Podstawa płatności

9.1. Ogólne ustalenia dotyczące podstawy płatności

Ogólne wymagania dotyczące płatności podano w STWIORB D-M.00.00.00 „Wymagania ogólne”.

Płatność za 1 metr wbudowanego krawężnika należy przyjmować na podstawie obmiaru, wyników badań krawężników i oceny jakości wykonanych robót oraz wbudowanych wyrobów.

9.2. Cena jednostki obmiarowej

Cena wykonania robót obejmuje:

- prace pomiarowe i przygotowawcze,
- zakup, transport i składowanie wyrobów i materiałów do wykonania robót,
- oznakowanie robót prowadzonych w pasie drogowym,
- wykonanie deskowania ławy betonowej,
- wykonanie ławy betonowej
- rozebranie deskowania,
- pielęgnacja wykonanej ławy,
- wykonanie mieszanki cementowo - kruszywowej i rozścielenie jej jako podsypki pod krawężnik,
- wykonanie podsypki z kruszywa,
- ustawienie krawężnika betonowego,
- wykonanie pomiarów i badań wymaganych przez STWIORB,
- wypełnienie szczelin dylatacyjnych,
- uporządkowanie miejsca prowadzonych robót,
- odtworzenie naruszonych terenów zielonych.

10. Przepisy związane

- PN-EN 13369 Wspólne wymagania dla prefabrykatów betonowych
PN-EN1340 Krawężniki betonowe
PN-EN 206-1 Beton- część 1: Wymagania, właściwości, produkcja i zgodność
PN-EN 13139 Kruszywa do zaprawy
PN-EN12620 Kruszywa do betonu
PN-EN 1008 Woda zarobowa do betonu
PN-EN 197-1 Cement. Skład, wymagania i kryteria zgodności dotyczące cementów powszechnego użytku
PN-EN 13242 Kruszywa do niezwiązanych i związanych hydraulicznie materiałów stosowanych w obiektach budowlanych i budownictwie drogowym
PN-EN 14188-1 Wymagania wobec zalew drogowych na gorąco
PN-EN 14188-2 Wymagania wobec zalew drogowych na zimno
BN-64/8845-02 Krawężniki uliczne. Warunki techniczne wstawienia i odbioru.
Katalog Szczegółów Drogowych Ulic, Placów i Parków Miejskich – Centrum Techniki Budownictwa Komunalnego, Warszawa 1987

Katalog Powtarzalnych Elementów Drogowych – Centralne Biuro Projektowo – Badawcze Dróg i Mostów, Transprojekt, Warszawa 1979

**SPECYFIKACJA TECHNICZNA
WYKONANIA I ODBIORU ROBÓT BUDOWLANYCH**

D.08.03.01

OBRZEŻA BETONOWE CHODNIKOWE

D 08.03.01

45233000-9

BETONOWE OBRZEŻA CHODNIKOWE.

CPV: Roboty w zakresie konstruowania, fundamentowania oraz wykonywania nawierzchni autostrad, dróg.

1. Wstęp

1.1 Przedmiot STWIORB

Przedmiotem niniejszej Specyfikacji Technicznej są wymagania dotyczące wykonania i odbioru robót związanych z ustawieniem obrzeży betonowych w związku z budową sygnalizacji świetlnej skrzyżowań ul. Kombatantów z ul. 11 Listopada i ul. Widok w Barlinku.

1.2 Zakres stosowania STWIORB

Specyfikacja Techniczna jest stosowana jako dokument przetargowy i kontraktowy przy zlecaniu i realizacji robót wymienionych w punkcie 1.1.

1.3 Zakres robót objętych STWIORB

Ustalenia zawarte w niniejszej specyfikacji dotyczą prowadzenia robót ustawiania obrzeży betonowych o wymiarach 8x30 cm na podsypce cementowo-kruszywowej 1:4 gr. 3 cm i lawie betonowej z oporem z betonu C 12/15 0.04 m² z wypełnieniem spoin o szer.>5 mm zaprawą cementowo-kruszywową

1.4 Określenia podstawowe

1.4.1 Obrzeża betonowe są to betonowe elementy prefabrykowane oddzielające chodnik od pobocza lub pasa gruntowego.

1.4.2 Pozostałe określenia podane w niniejszej STWIORB są zgodne z odpowiednimi polskimi normami oraz STWIORB D-M.00.00.00 „Wymagania ogólne”.

1.5 Ogólne wymagania dotyczące robót

Wykonawca jest odpowiedzialny za jakość wykonania robót oraz za zgodność z Dokumentacją Projektową, STWIORB i poleceniami Inżyniera. Ogólne wymagania dotyczące robót podano w STWIORB D-M.00.00.00 „Wymagania ogólne”.

2. Wyroby budowlane i materiały

Wyroby stosowanymi przy wykonaniu robót związanych z ustawieniem obrzeży betonowych, wg zasad niniejszej STWIORB są:

2.1. Obrzeża betonowe - powinny odpowiadać wymaganiom PN-EN 1340 dla klas oznaczonych D, T i H”.

Należy zastosować obrzeże 8x30x100 cm, zgodnie z Dokumentacją Projektową.

Dopuszczalne odchyłki:

- długości $\pm 1\%$ z dokładnością do mm i nie więcej niż 10mm,
- grubość i wysokość $\pm 3\%$ z dokładnością do mm i nie więcej niż 5mm,
- inne wymiary $\pm 5\%$ z dokładnością do mm i nie więcej niż 10mm

Różnica pomiędzy wynikami pomiarów tego samego wymiaru nie powinna przekraczać 5mm. Dla powierzchni określanych jako płaskie i dla krawędzi określanych jako proste dopuszczalne odchyłki płaskości i prostoliniowości dla długości pomiarowej 800mm wynoszą $\pm 4\text{mm}$.

Właściwości fizyczne i mechaniczne:

- ubytek masy po badaniu zamrażania/odmrażania z udziałem soli odladzających, średnio $\leq 1,0 \text{ kg/m}^2$ i pojedynczy wynik, $1,5 \text{ kg/m}^2$,
- charakterystyczna wytrzymałość na zginanie $\geq 5\text{MPa}$ i pojedynczy wynik $\geq 4\text{MPa}$,
- odporność na ścieranie wg zał. G $\leq 23\text{mm}$ lub wg metody alternatywnej z zał. H $\leq 20000 \text{ mm}^3/5000 \text{ mm}^2$,
- nasiąkliwość –wartość średnia $\leq 5,0\%$.

Powierzchnia obrzeży powinna być bez rys i odprysków. Na łukach stosować obrzeża łukowe o projektowanych promieniach. Jeżeli brak takich na rynku można stosować proste o długości 33cm dla promieni $R \leq 3\text{m}$, o długości 50 cm dla promieni $3\text{m} < R \leq 6\text{m}$ i o długości 100 cm dla promieni $R > 6\text{m}$.

2.2. Podsypka

Kruszywo drobne niełamane 0/2 na podsypkę powinno odpowiadać wymaganiom PN-EN-13242 dla kategorii G_F80 i f_7 o wskaźniku różnoziarnistości ≥ 3 .

Cement i woda jak w pkt. 2.3

2.3. Beton na ławę

Do wykonania ław należy stosować beton klasy C12/15, C11,0, $D_{\text{max}} 31,5$, D 2.2 i S2 wg PN-EN 206-1.

2.3.1. Cement

Cement powinien być cementem portlandzkim klasy nie niższej niż „32,5” wg PN-EN 197-1. Przechowywanie cementu powinno być zgodne z BN-88/6731-08.

2.3.2. Woda

Należy stosować wodę odpowiadającą wymaganiom PN-EN 1008. Bez badań można stosować wodę wodociągową pitną.

3. Sprzęt

3.1. Ogólne wymagania dotyczące sprzętu

Ogólne wymagania dotyczące sprzętu podano w STWIORB D-M.00.00.00 „Wymagania ogólne”

3.2. Roboty związane z wbudowaniem obrzeży betonowych wykonane będą ręcznie.

3.3. Betoniarka - wykonanie betonu klasy C12/15 i podsypki.

4. Transport

4.1. Ogólne wymagania dotyczące transportu

Ogólne wymagania dotyczące transportu podano w STWIORB D-M.00.00.00 „Wymagania ogólne”

4.2. Obrzeża betonowe - transport i składowanie na miejscu wbudowania zgodnie z BN-80/6775-03 arkusz 1. Obrzeża i palisady mogą być przewożone po osiągnięciu przez beton min 0,7 wytrzymałości projektowanej. W czasie transportu muszą być zabezpieczone przed przemieszczaniem się i uszkodzeniami.

4.3. Kruszywo naturalne - transportowane może być dowolnymi środkami transportu (wskazane - samowyladowcze środki transportu) zaakceptowanymi przez Inżyniera.

4.4. Cement transportowany będzie środkami transportu przewidzianymi do przewożenia tego typu wyrobów.

5. Wykonanie robót

5.1 Ogólne warunki wykonania robót

Ogólne warunki wykonania robót podano w STWIORB D-M.00.00.00 „Wymagania ogólne”.

5.2 Zakres wykonywanych robót

5.2.1 Zakup i transport wyrobów przewidzianych do wykonania robót wg w pkt. 2 niniejszej STWIORB.

Miejsca pozyskania niezbędnych wyrobów muszą uzyskać akceptację Inspektora Nadzoru Inwestorskiego. Transport wyrobów na miejsce wbudowania opisano w pkt. 4 niniejszej STWIORB.

5.2.2 Wyznaczenie geodezyjne odcinków ustawienia obrzeży betonowych

Wykonawca wyznacza i stabilizuje sytuacyjnie i wysokościowo punkty niezbędne do wykonania robót.

5.2.3 Oznakowanie prowadzonych robót

Oznakowanie prowadzonych robót należy wykonać zgodnie z „Projektem tymczasowej organizacji ruchu”

5.2.4 Wykonanie koryta gruntowego (wykopu) pod obrzeża betonowe

Powyższe roboty wykonane będą ręcznie. Dopuszczalne odchylenia głębokości koryta wynoszą ± 1 cm.

5.2.5 Wykonanie ławy betonowej

Należy wykonać ławę betonową z oporem z betonu C12/15. Zagęszczanie należy zakończyć przed początkiem wiązania cementu. Ławę betonową należy utrzymywać w stanie wilgotnym przez 7 dni od wykonania.

5.2.6 Wykonanie podsypki i osadzenie obrzeża betonowego

Podsypka cementowo – kruszywowa 1:4 pod obrzeża wykonana będzie ręcznie. Wykonanie podsypki polega na rozścieleniu na ławie warstwy grubości 3cm. Odchylenia obrzeża w planie mogą wynosić do ± 5 cm. Odchylenia wysokościowe obrzeży mogą wynosić do ± 1 cm. Spoiny o szerokości ≤ 5 mm nie wymagają wypełnienia. Spoiny o szerokości > 5 mm należy wypełnić zaprawą cementowo – kruszywową o wytrzymałości co najmniej 37 MPa.

Wbudowane obrzeża należy obsypać gruntem od strony zewnętrznej i starannie go ubić.

6. Kontrola jakości robót

6.1. Ogólne zasady kontroli jakości robót

Ogólne zasady kontroli jakości robót podano w STWIORB D-M.00.00.00 „Wymagania ogólne”.

6.2. Badania przed przystąpieniem do robót

Wykonawca powinien wykonać badania wyrobów i przedstawić wyniki Inspektorowi Nadzoru Inwestorskiego. Sprawdzić należy kształt, wymiary i wygląd obrzeży. Dla pozostałych wyrobów badania powinny obejmować wszystkie właściwości wymagane przez normy wymienione w pkt 2.2 i 2.3

6.3. Kontrola w trakcie robót

W czasie robót należy sprawdzić wykonanie:

- α) koryta pod ławę – zgodnie z wymaganiami pkt 5.2.4
 - β) ławy betonowej – zgodnie z wymaganiami pkt 5.2.5
- Badanie wytrzymałości betonu ławy należy przeprowadzać 1 raz na 300m ławy.
- χ) ustawienia betonowego obrzeża chodnikowego – zgodnie z wymaganiami pkt 5.2.6, odnośnie usytuowania w planie i wysokościowo co 100m

7. Obmiar robót

7.1 Ogólne zasady obmiaru robót

Ogólne zasady obmiaru podano w STWIORB D-M.00.00.00 „Wymagania ogólne”.

7.2. Jednostka obmiarowa

Jednostką obmiaru jest 1 metr ustawionego obrzeża betonowego i palisady.

8. Odbiór robót

Ogólne zasady odbioru robót podano w STWIORB D-M.00.00.00 „Wymagania ogólne”.

Roboty uznaje się za wykonanie zgodnie z dokumentacją projektową, STWIORB i wymaganiami Inżyniera, jeżeli wszystkie badania i pomiary z zachowaniem tolerancji wg pkt 6, dały wyniki pozytywne.

9. Podstawa płatności

9.1. Ogólne ustalenia dotyczące podstawy płatności

Ogólne wymagania dotyczące płatności podano w STWIORB D-M.00.00.00 „Wymagania ogólne”.

9.2. Cena jednostki obmiarowej

Cena wykonania 1m obrzeża obejmuje:

- prace pomiarowe i roboty przygotowawcze
- zakup i dostarczenie wyrobów i materiałów przewidzianych do wykonania robót,
- wytyczenia obrzeża,
- oznakowanie robót prowadzonych w pasie drogowym,
- wykonanie koryta,
- wykonanie i rozebranie deskowania ławy,
- wykonanie ławy betonowej z pielęgnacją,
- wykonanie podsypki cementowo-kruszywowej pod obrzeża,
- ustawienie obrzeży betonowych i wypełnienie spoin o szer.>5 mm zaprawą,
- zasypanie zewnętrznej strony obrzeża z zagęszczeniem,
- uporządkowanie miejsca prowadzenia robót,
- wykonanie badań i pomiarów wymaganych przez zapisy STWIORB,
- odtworzenie naruszonych terenów zielonych.

10. Przepisy związane

Katalog Szczegółów Drogowych Ulic, Placów i Parków Miejskich - Centrum Techniki Budownictwa Komunalnego.

PN-EN 13242	Kruszywo niezwiązanych i związanych hydraulicznie materiałów stosowanych w obiektach budowlanych i budownictwie drogowym.
PN-EN 197-1:2002	Cement. Skład, wymagania i kryteria zgodności dotyczące cementów powszechnego użytku.
BN-77/8931-12	Drogi samochodowe. Oznaczanie wskaźnika zagęszczenia gruntu.
PN-EN 1340	Krawężniki betonowe. Wymagania i metody badań.
PN-EN 1008	Woda zarobowa do betonu.
PN-B-06050	Roboty ziemne budowlane.
PN-EN 206-1	Beton część 1: wymagania, właściwości, produkcja i zgodność

